時事新報

中華民國二十年一月十四日（星期三）
今日本報計三大張
售大洋三分八厘
第八千三百〇六號
中華郵政特准掛號立券之新聞紙

本報啟事

今日本報附送之畫報因不及趕印明日照送特此通告諸希諒詧

國貨袖珍爐

放在懷內 攜在手中 俱極便利

顏色美麗 式樣精巧 勝過日貨

上海合作第一廠出品　中華國產商場總經理

價格比日貨便宜
式樣比日貨精美
熱度比日貨高強
熱時比日貨持久
煤精比日貨省廉
效用比日貨顯著

售價每隻一元奉
送煤心六片煤心
每打三角外埠郵
購另加寄費整打
批發格外從廉

全國總經理
中華國產聯合大商場營業部（上海南京路）
上海經售處 三星棉鐵廠總發行所（地址石路口）

中華國產聯合大商場經理最新國貨啟事

□多買一件國貨
□抵抗經濟侵略
□減少一分漏卮
□提倡國貨出品

認明軍人牌方為真國貨

公告國人

自海禁洞開以後。外貨輸入。勢如潮湧。每年吸收我國金錢以去者。竟至十四萬萬兩。愛國人士。心焉憂之。本場創辦人張子廉先生有鑒於此。乃發挽回權利抵抗舶來貨物之宏願。聯合國產廠商。集中國貨出品。在外貨充斥之南京路。設立市場。……（以下小字難以辨讀）

招請各埠經理

本場為便利全國仕女愛用最新國貨袖珍爐者。並發揮抵抗外貨勢力。保全國家權利起見。擬在各地分設經理處（以區域大小為範圍）凡各省各埠殷實商號。願經理國貨袖珍爐者。祇須繳納保證金自一百元至五百元。即可訂立契約。利益優厚。手續簡便。整打批發。亦所歡迎。詳細章程。函索即寄。

招請男女推銷員

▲繳保證金十元
▲每月有五十元進益

熟識學校團體而富有推銷能力者不論男女均可隨時向本場營業部報名

彙福公司改為大利公司緊要聲明

敬啟者本公司於民國二十年一月份起改為大利公司（英文原名WEI FOK CO.、同時改為WAUNG BROTHERS CO.）所有自本年一月份起一切契約文件等項均改用大利公司名義至以前彙福公司名義所訂之契約仍繼續有效至期滿之日止嗣後續訂時再改用大利公司名義特此鄭重聲明敬祈 各界查照為荷 九江路B字二號 電話一〇六六一號 大利公司啟

先施公司

元月六日起

五樓特設 廉價市場

上海華商紗布交易所經紀人公會啟事

交易所佣金表所規定數額收取間有減低情事現因年來物價日高各經紀人商號開支步增收支不足相抵長此以往均感困難爰於十九年十二月六日由本會召集全體會員開會議決自民國二十年一月一日起客戶委託佣金應一律按照本交易所佣金表所規定數額徵收在案務請 各客戶顧念營業困難照章付給是所盼禱恐未週知特此登報奉聞此啟

本會各會員（即經紀人商號）接受客戶委託買賣紗花交易所佣金往往不能一律遵照自民國二十年一月

上海金業交易所股份有限公司第十八屆股東常會通告

本公司定於民國二十年二月八日下午二句鐘在本公司場內開第十八屆股東常會除報告本屆營業狀況外並遵照新頒法令修改章程暨照章改選監察人凡我股東請於二月二日起至二月七日止每日上午十時至下午四時憑股票至本公司股務處領取入場券選舉票及議決票其通知書一項因多數股東查無住址按例省略以歸簡便再本公司股票自一月八日起暫停過戶俟開股東會後再行繼續辦理特此通告

培天大補膏 滋汁

本堂發兌飲片丸散人參鹿茸官燕銀耳虎鹿龜驢諸品陳膠遠年山東阿膠人參再造丸等貨真價實久已馳名四遠無待自述近年增製培天大補膏尤為冬令補身之聖劑以參燕為君品性和平氣味甘芳功能培補氣血平肝益腎健脾和胃潤肺養陰無論男女老幼先天不足後天失調諸般虧損虛弱一經飲服便覺強身為中國最王道之補品功難盡述每瓶七角每打七元六角[illegible]歡迎 上海拋球場蘇存德堂

上海羊城水火保險有限公司啟事

敬啟者本公司分設上海以來有年歷蒙 各界惠顧深感現因增加保額擴充營業起見特與香港康年水火保險有限公司組織聯合公司訂於民國二十年元月一日開始營業凡從前受保諸君有商洽事務者完全仍歸本公司負責辦理請隨時與本公司經理李君金璽接洽爲荷特此佈告 羊城水火保險有限公司謹啟

羊城 康年 聯合水火保險有限公司開始營業通告

敬啟者本公司專營水火保險業務在國內及南洋星架坡暹羅等處設立分行營業十有餘年賠款迅速信用久著素為各界投保者所推重現因增加保額擴充營業共集資金二百萬元組織聯合公司特聘請李君金璽為上海聯合公司經理准於二十年元月一日開始營業凡有投保水火險及船貨等生意請至江西路四百六十七號本聯合公司與李君面洽一切無任歡迎謹此通告 羊城康年聯合水火保險有限公司謹啟

大德豐匯兌銀號廣告

敬啟者小號專係代客匯兌香港廣東四鄉與及各埠直接電匯信匯銀兩兼買賣各國金銀票洋各項生意如蒙惠顧不論多少一律歡迎
地址甯波路第五十九號 電話六一〇二四號

甯波路 泰和興銀號

匯兌香港廣東各埠銀兩
並買賣香港鈔票如蒙賜顧格外克己
電話一九三七四號

中國通商銀行總行廣告

本銀行設在上海黃浦灘七號創於前清光緒二十三年招集商股資本額定規銀五百萬兩實收規銀二百五十萬兩專營定期活期往來存款抵押信用各種放款及匯兌等一切銀行業務本埠南北市分行及外埠分支行兼辦各種儲蓄手續便捷利息優厚印有詳章取索即奉如蒙惠顧無任歡迎再外埠兌換處及辦事處 南京 上海商業儲蓄銀行分行 杭州 浙江地方銀行 蘇州 順康莊

中南銀行

總行上海漢口路七號 電話 各部辦事室一六六一八一 國外匯兌室一三〇九九一
分行 天津 漢口 廈門 南京 北平
電報掛號 中文一五一一 英文[illegible] 總分行同

業務 專營國內匯兌 各種存款 現抵押放款 保管業務

國外匯兌部 辦理國外各埠匯兌兼收金幣存款代客買賣金本公債代取本息佣金克己

儲蓄總部 辦理各種儲蓄存款除普通定期活期存零付零存整付外下列兩種尤稱便利 整存整付本利合計分五元至一千元大種 （三）特種零存整付無時期拘束及數額限制

保管箱 保藏堅固收費極廉

中南鈔票 鈔票發行及兌現事宜特設四行準備庫專辦

毋忘！

本會一月份開獎期照章定於十五號（星期四）下午十二時半舉行凡儲戶尚未付款者望從速於期前付款以保獎權有志儲蓄而尚未入會者亦望於期前入會以享鉅大利益再本月份第一特獎已達五萬元第二特獎亦已開始頭一二三四獎每種各有五十三個此佈 詳章函索即奉或請用電話通知本會即當派人前來接洽

上海愛多亞路七號 電話六七〇八一號

萬國儲蓄會啟

為永康吉記金號解散通告

吳公麟書遺產執行人 吳鳳如 胡筠庵 馮炳南 董仲生
王伯元 徐補孫 蔡久生

啟者吳公麟書生前所創之永康金號前於民國十六年二月念一日加入伯元補孫久生等三人合夥計吳公麟書占肆股伯元補孫久生各占二股當經訂有合夥議據爲憑並於招牌中加入「吉記」二字以資區別現吳公麟書業於民國十九年九月念六日逝世所有遺產均經鳳如炳南筠庵仲生等依照吳公生前所立之遺囑代其清理妥經鳳如炳南筠庵仲生等於民國十九年十二月三十日議決並經伯元補孫久生等一致同意將永康吉記金號即日解散所有虧折之款業經按股墊付並已將對內對外之一切責任完全結束清楚茲除將吳公麟書生前與伯元補孫久生等所立永康吉記金號之合夥議據一式五份批銷作廢外所有永康金號之舊招牌自應仍歸吳公[illegible]嗣瑞元君享有恐未週知特此登報聲明伏希 公鑒

上海律師公會召集春季定期總會通告

本會茲定於一月廿五日下午二時召集春季定期總會並改選職員會場在貝勒路五七二號本公會各會員如有提議案應儘於開會五日前提出以便印刷除函達外先此登報通告

社評

模範軍人

法國宿將霞飛、於本月三日逝世、七日舉行國葬、雖事過境遷、無所用其悲悼．然於此模範軍人之死、吾人終覺感喟彌深、不能不爲文以彰之、夫所謂模範軍人、非僅指不怕死之武人而言、臨難畏怯、苟安偷生之徒、固不足以當軍人之稱、但軍人之勇於作戰、視死如歸者、豈得盡稱爲模範軍人耶、近代國家性質不同、道德觀念判然各別、因此軍人之地位、與昔亦大相逕庭、向之所謂軍人、其唯一天職爲効忠於一姓一家、今則効忠於國、効忠於民、此其一、向之所謂軍人、能曉大義、精兵法、已足稱爲一時之俊傑、今則於軍事學識與技術外、又必具有科學之基本知識、方得參贊戎機、指揮作戰、此其二、向之所謂軍人、於政治原理、世界大勢、不必盡曉、今則非有極充分之知識、不能明瞭國家之特質、認識自身之地位、此其三、有此諸點不同、故在文化落後之國家、僅僅不怕死之軍人、儘足以建勳立功、受人擁戴、而在文明進步之國家、則非受過高等教育、智力卓越之軍人、不能精科學、諳政治、亦惟精科學、諳政治之軍人、乃足以當模範之稱而無愧、

霞飛名將也、少年時曾畢業於法國之政治工程專門學校、於自然科學及社會科學、均造詣極深、一八七一年普法戰爭時、氏已投身軍界、其後屢建功勳、擢升爲將帥、就其勳業言、法之福煦、英之海格、足與相伯仲、潘興貝當、非其儔也、一九一四年、瑪恩一役、藉非霞飛之力、巴黎之圍、蓋在意中、能不蹈一八七一年之覆轍者、法人之幸、抑亦協約國全體之幸也、步步進逼法京、巴黎朝野震動、市民相顧失色、法政府懾於敵人之威、倡言遷都避難者、頗不乏人、有主張遷都西班牙邊境者、有主張遷都非洲殖民地者、當時力排衆議、力拒強暴、甯死不屈者、惟一二意志絕強之政治家、如克雷孟梭其人、而在此千鈞一髮之際、霞飛適奉命出任前敵總司令、所負責任之大、不言可喻、然氏卒能運用智略、不動聲色、以逸待勞、敗敵軍於旦夕之間、法京賴以保全、戰局因以劇變、此其不怕死之精神也何如、氏誠法蘭西國家之干城、人民之父母也哉、雖然、僅此一端、用以彰霞飛之功績也可、用以彰氏之人格也似又未然、何則、奮勇作戰、捍衛國家、軍人之天職也、能盡天職之軍人、固自有其相當之人格、足以示範當世、然世之軍人終不免身敗名裂者、初不在建殊勳、立大功之時、而在功業垂成、無美德以輔之之時、拿破崙一世三世、何一非智勇兼備、大有功於法蘭西之軍人、然其失敗之原因、即在其踰越本分、轉換軍人之人格所致、而今之霞飛、非其人也、霞飛自瑪恩一役以還、始終以軍人之地位効忠於國家、論其美德、有足多者、世之名將、往往驕而善妬、但氏於福煦之被任爲聯軍統帥、始終無一言相責難、此其人格勝人之處一、世之名將、往往忘其本分、妄干政治、而氏於法蘭西之政治、始終無染指之心、此其人格勝人之處二、世之名將、功業已成、往往自視爲天上驕子、於是沈溺於富貴、驕奢淫逸、逞所欲爲、而氏非徒孜孜不倦、致力於國防之學、抑且安貧若素、平日生活、皆用時虞不給、其淡泊爲懷、有如是者、此其人格勝人之處三、於此三端、可以想見霞飛之爲人、氏誠不愧爲人格齊備之模範軍人、嗚呼、可以風矣、

本報提要

（二十年一月十四日）

▲日訊俄方威脅我如不認伯力議定書將調兵保護東鐵
▲張召莫速到津商對俄事
▲莫已出院將離哈
▲比使離平赴津外王已過徐明日準舉行接收比租界禮
▲財宋定今日南旋
▲張有專任副座訊東北邊防長官將由張作相升任
▲何成濬王金鈺將來京
▲晉綏財整會決裁撤
▲昨行政院國務會議決准鄭州開封兩市政府裁撤鄭州棉花經紀捐裁撤改辦營業稅任俞飛鵬爲交次曹浩森爲軍次
▲錢大鈞辭十四師長遴由陳誠接充
▲中德航空公司本週內召集董事會
▲陳紹寬出發視察象山港

日訊俄脅我承認議書

謂不遵守當派兵保護東鐵惟未證實
張學良召莫德惠從速到津共商對俄
邊防長官有張作相升說張副常駐平

（路透十三日東京電）日政府之某省接訊、謂莫德惠離莫斯科時、以如中國不遵守伯力議定書、則蘇俄或不得不派兵至東三省保護中東鐵路之權利、又謂中俄邊界附近現雙方均有軍隊調動、惟此項消息能否重視、尚屬疑問、

莫德惠出院將赴津

（本報十三日北平電）張學良再電催莫德惠促速來津、過瀋勿多留、張擬與王正廷莫德惠在津商決對俄事宜、莫德惠回國後、（本報十三哈爾濱電）莫德惠十二日晨出院、午刻路局開理監事聯席會議、除郭福綿養疾青島外、均到、莫提議振興路有林鑛、組織委員會再減運費、減少督辦署經費十分之一等三案、均通過、日內南下、王明哲島澤聲等隨行、（日聯十二哈爾濱電）莫德惠昨日出病院、現正辦理路務、定十六日赴津與張學良王正廷會商後、預定念五日左右赴南京、

張學良專任副司令

（本報十三南京電）軍訊、張學良以升充副司令後、未能兼顧東北、對邊防司令長官擬推薦張作相升任、以萬福麟調主吉省、以高紀毅主黑、（路透十三日北平電）據津方頗屬可靠之華人消息、張學良擬以東北邊防軍司令之兼職、讓與吉林省政府主席兼邊防軍副司令張作相、而專任陸海空軍副司令、設司令部於北平、聞已請示中央政府、如能照准、則張將於一星期內回瀋陽、小住兩月、辦理交代事務、然後來平組織司令部云、（本報十三北平電）胡瀚坤于學忠同到平、胡十四日起赴平綏平漢兩線勞軍、

財宋所商請示中央

（本報十三南京電）財政部接宋子文電、定十四日由津南返、關於北方財政商定之辦法、須俟呈報中央後方可實行、（十三日北平電）繁榮北平經費、宋子文與李石曾已商定的款、傳爲某國庚款部分、至國立各校經費、則于原有每月三十五萬外、加撥關稅庫券十萬、（又電）宋子文與張及英官員昨同在英馬場跑馬、宋日內南返、張與王莫晤後返瀋、

縮小各省區辦法

先由政會擬具呈國民會議決定

▲本報十三南京電　中政會地方自治組今日午後二時召集各組特務秘書開聯席會議、討論縮小省區辦法、擬呈政會組織縮小省區起草委會、聘請專家詳細研究擬具辦法後、再提國民會議決宣佈、該會會審閱內政會議各提案、五時散、

內政會議

代表陸續到京

▲本報十三南京電　內政會議今日續到京代表甘肅專委姚君建、魯建設廳長張鴻烈、民廳長劉廷選、遼民廳長陳文學、青島公安局長余晉龢、又專委宋希昌、

▲本報十三漢口電　吳醒亞楊在春元四時同赴京、吳提關於內政六項十四案、

北方軍訊

▲本報十三日北平電　綏遠匪氛仍烈、李培基接部屬催歸電多起、今日離津過平返綏、現綏雖有王靖國傅作義趙承綬等部三萬餘、但地闊不敷分配、

▲本報十三日北平電　平綏路之畢克齊股匪千餘、將官兵一團包圍、團附楊儒貴等陣亡、王英率匪衆在五臨、省會十里外皆匪、英法美教士悉離境、

▲本報十三北平電　石友三同州防次、

外部催日法覆照

爲收回漢口租界事
日本將在鄭設領館
我國商各國撤駐軍

▲本報十三南京電　外部提議收回漢口日法租界照會、迄無答復、昨分電駐日法公使促請日法政府迅予答覆、

外部省之日軍及警官之人員、暨侵害主權之狀況、待該報告書到後、將向日政府正式提議云、

▲本報十三南京電　瑞典公使賀德曼、照會外部、謂彼業已復任行館、仍設滬總領館內、

（日聯十三北平電）日本公使館附陸軍武官補佐官鈴木中佐、於十三日下午四時由北平啓程回國、

（日聯十三東京電）日本政府擬在中國鄭州添設領事館、此事已於十三日之閣議中、決定擬即正式通告國民政府、由漢口日本總領事館派員往鄭州籌備開館事宜、世界新聞社云、據東京報知新聞報、外部因使駐華外軍撤退、爲政府與國民之輿論、期於本年度實現、擬先由日軍實行、已命東北政務委員會詳細調查報告在

三水線合同將簽字

中日電信交涉十六日續議

▲本報十三南京電　交通部定十六日與太平洋公司、十九日與大東大北公司代表、分別會議、討論該部根據前訂協定大綱所擬之三水線報務合同草案、並履行簽字手續、又中日電信會議日方代表吉野圭定十五日來京、十六日與交部繼續會議、

▲本報十三南京電　國際電信委員會今日下午開三十七次常會、對大東大北太平洋三水線合同草案、詳加討論、並決即日電知太平洋於十六日來京開會、大東大北於十九日來京開會、

到京將領

孫李顏昨日謁蔣

▲本報十三南京電　蔣總司令今晨十時在總部召見援陝第一路司令顏德基、由顏報告陝南邊境防務經過、

▲本報十三南京電　新三師長李雲龍昨謁蔣總司令、報告所部調防廣水及剿匪情形、李日內即由漢返防、

▲本報十三南京電　孫連仲前晚來京、今晨謁蔣、報告所部現況並請示一切、業奉命開往南陽駐防、

▲本報十三南京電　孫連仲今晨八時率該部軍官赴府謁蔣總司令、報告縮編經過及請示事宜、將於晚六時在勵志社設宴招待、

今日接收天津比租界

王外長昨過徐北去主禮後赴平
比華使昨偕李芳離平赴津參與

▲本報十三天津電　接收比租界、十五日上午十時在工部局舉行換旗式、市政府束約津各界領袖各流觀禮、市民慶祝會、在蔡家花園、王正廷當出席報告、

▲本報十三徐州電　王正廷今日由京過徐赴津、晤張學良宋子文、參加十五日比租界換旗禮、及收回法權等有所洽商、

▲本報十二北平電　今日比使偕李芳赴津、候王外長、李云、王十五日接收比租界後、十七日來平、

▲路透十三北平電　比使今日赴津、參與星期四日交還津埠比租界典禮、王外長於執行此禮後、將作北平行、聞擬接見當地外報訪員、

北方裁釐之認眞

晉綏財政處裁撤
崇關裁後之短絀

▲本報十三北平電　閻錫山前所設之晉綏財政整理處、實權在兩省財政廳上、現宋子文以此項機關非法、面囑商震從速撤廢、幷飭商認眞裁釐、商因以電晉省府云、裁釐中央志在必行、惟有遵照、希即商同稅務處長轉令速辦、至抵補辦法正與宋部長計議中等語、事實上晉省裁釐至早須在半月後、

▲本報十三北平電　鄭包稅裁後平市府月減收二萬五千元、擬減政、又王捷俠以崇文關裁後、市中小學費五萬六千元無着、今日赴津謁張宋、請示辦法、

▲日聯十三北平電　張學良與各方面磋議之結果、北方各省之裁兵善後策及關於整理財政之辦法、大體均已決定、決定於近日離津回晉、聞裁撤釐金以後、山西河北各省之政費、由各省自行負擔、軍費由中央補給、山西省軍事編遣費、歸張學良籌措云、

▲日聯十三北平電　河北

于右任

離陝回京
已過潼關

▲本報十二西安電　于右任十日到臨潼、晚赴驪山溫泉沐浴、十一日赴各處遊覽、今晨偕馮欽哉及護送人員到潼關、十三日可到靈寶、馮欽哉於于離潼後即返、

防務直達清化、石之大部駐黑豫邊境之豐樂安陽滯、石即日由津返防佈置

實施太急、發表裁撤釐金命令、名義上雖立即裁撤、但情形頗亂、現由特殊消費稅徵收準備委員會討論、其存廢稅則、及徵稅辦法、一俟決定後、當即開始徵集云、

劉存厚

派代表到陝謁楊

▲本報十二西安電　川陝邊防軍總司令劉存厚、派代表余明期由漢來陝、於昨日上午到西安、當即晉謁楊主席有所接洽、

陳師改編

▲中央十三漢口電　陳誠師奉令改編乙種師、轄步兵兩旅、即將着手改編、

楊虎城

視防三原

▲本報十二西安電　楊虎城昨晨八時由西安赴三原一帶視察防務、並考查政治、擬即日返西安、

何成濬等將晉京

請示剿匪計劃

▲本報十三漢口電　何成濬定日內偕王金鈺同赴京、聞王行營設長沙、督辦署設漵鄉、隊、依時動員、澈底會剿、計劃俟何赴京面呈蔣主席核准施行、

▲中央十四漢口電　四路軍駐漢代表胡變槐、昨隨何成濬返漢、據談何在湘各軍官會議、已決定三省剿匪部

▲本報十三香港電　十九路軍由贛州向雲都興國前進、蔣蔡定二十日前偕張炎率新兵入贛、

秦慶霖部

繳械完竣
秦解開封

▲本報十三南京電　李雲杰奉劉峙命將暫編第四師秦慶霖及該師旅團長開宴會方法扣留後、秦部業已繳械、計各項槍械二千餘支、秦等解送開封行營發落、該師

晉善後費

將由張籌措

▲本報十三天津電　張副司令昨召龐炳勛傅作義商軍費、聞將由張設法籌措、

陳案兇手

在軍法審訊中

▲本報十三南京電　刺陳英士兇手嶽殿邦在滬被捕後、經蔣主席電飭解京訊辦、滬市府奉令於十三晨將嶽押解來京、現押總部軍法處、在偵查審訊中、

裁釐後三點難處

關稅不足抵補短數
新稅名目多而不一

▲本報十三南京電　據熟悉經濟界某君談、裁釐後加增稅抵補法尚有問題、㈠海關稅不足抵補短數、㈡新稅名目過多、且徵收方法不一、如景德鎮磁器因景鎮三次被匪共佔領、特稅局祇得設於景德鎮外、流爲通過稅、而黠者繞道偸漏、因之徵稅有不公情狀、其他麻布紙張、均有同樣情形、又中國多手工業、出產稅徵收亦覺困難、現關稅對米免稅、而皖之米捐、且爲該省收入大宗、又如東北西北、雖有裁釐表示、但一面更改名稱、照舊徵收、幷有請求展緩者、㈢統稅條例、經中政會決定原則、送立法院後、財委會日前開會審查、關於稅率、尚須候財部將出廠稅及特稅等稅率送來、一併審查、故將候大會決定、然種種難關、行大事自不能免、惟在國人上下一致努力特別努力方能達到云、

▲中央十三漢口電　鄂營業稅、全省擬設十局、徵收地點、漢口、武昌、漢陽、宜昌、樊城、武穴、沙市、仙桃、沙洋、老河口、分一二兩級、俟十三日省府會議決定

東北要訊

▲本報十三瀋陽電　㈠東北將校軍奉中央軍政部令、造冊呈報、㈡昨瀋卿教育基金董事會在小河沿舉辦化裝滑冰賽、來賓千餘、委員七十餘人、男第一名王璠、女第一許靜霞、并擬再度舉行、㈢遼籌決定裁釐、舉辦營業及特種消費稅、財廳長擬具草案、將提省委會、㈣遼省府奉到大赦令、即飭屬辦理、

廣州奇寒

▲本報十五香港電　廣州奇寒、西江見雪、爲數十年僅見、

陰陽對照歷典

教部令查禁

▲本報十三南京電　教育部令滬市教育局、查禁滬商務印書館等六家代售百五十陰陽對照歷典、

導淮委員會

裁併兩處

▲本報十三南京電　國府前令裁併駢枝機關、導淮委員會奉命後、即將總務財務兩處併爲秘書處、工務處仍舊、已修改組織條例送立法院審議、法制委員會定明日二次審查、

楊杰北上勞軍

因其夫人新喪中止
蔣改派詹旭初前往

▲本報十三南京電　蔣前派楊杰赴平津慰勞北方各軍、楊因其夫人新喪未行、現蔣改派詹旭初、聞詹擬日內離京北上、

陝西省銀行

將發行兌換券

▲本報十二西安電　陝西省銀行派趙麟昌於今晨赴平印製銀元券二百萬元、角券五十萬、並派員在渭南鳳翔二處設立兌換所、以資周轉、

平漢直達通車

▲電通十三漢口電　平漢鐵路總局於十一日、打通南北兩局之統制、今晨十時二十分、由漢口開普通列車赴北平、平漢線之交通至此已二年餘始通云、

考選會常會

▲本報十三南京電　考選委員會今日午前三十七次會、主席邵元冲、㈠高等考試普通考試實施計劃案、決修正通過、㈡普通考試分區舉辦建議案、決普通考試分省區循環舉行、考試之原則通過、

蘇民廳視徐屬

▲本報十三徐州電　蘇民廳派八縣視察員李守絳等來徐、今日點驗各分局任檢查特種消防各隊、內務定日內赴蕭邳各縣視察、

親屬繼承兩編

施行法草竣

▲本報十二南京電　民法親屬繼承兩篇施行法、由傅秉常史尚寬林彬焦易堂王用賓等起草脫稿、定明日午後邀請胡漢民王寵惠共同審議後、提大會討論、

昨日國務會議之決案

開封鄭州兩市政府准予裁撤
鄭棉花經紀捐撤消辦營業稅
任俞飛鵬爲交次曹浩森爲軍次

▲本報十三南京電　十三日行政院開第八次國務會議、出席蔣中正、何應欽、王伯羣、劉瑞恒、劉尚清、馬福祥、孫科、主席蔣中正、討論事項如下、

㈠內政部呈稱准河南省政府咨復鄭州開封兩市政府、業經省政府議決裁撤、茲附送裁撤理由、請轉陳見復等由、查所述裁撤鄭州開封兩市理由尚屬正當、請鑒核轉呈國府核准施行案、決議呈請國民政府准予裁撤、

㈡實業部呈爲奉交核議河南省政府呈以鄭州市棉花經紀捐、未能撤銷、請改由財政廳照舊征收一案、查最近政府對於類似厘金之各項稅捐已有明令裁撤、該項經紀捐跡近苛細、自應飭令裁撤、是否有當、理合呈請公決案、決議棉花經紀捐應裁撤、改辦營業稅抵補教育經費、

㈢決議交通部政務次長李仲公已另有任用、任命俞飛鵬爲交通部政務次長、

㈣決議調軍政部常務次長陳儀爲軍政部政務次長、調陸軍署長曹浩森爲軍政部常務次長、

㈤決議教育部社會教育司長楊廉另候任用、應免本職、任命李蒸爲教育部社會教育司長、

㈥決議黑龍江省政府委員兼教育廳長高家驥另有任用、任命鄭林皋爲黑龍江省政府委員兼教育廳長、

㈦江蘇省政府呈爲農鑛廳秘書劉新銳呈請辭職、第三科長兼技正庸瀚呈辭本兼各職、第四科長兼代秘書侯鎮平呈請於本兼兩職免去其一、俟鎮平擬請准予免去科長職務、劉新銳庸瀚擬請准予辭職案、決議照轉呈免職、

湘省財長

晉京請示

▲本報十三南京電　湘財長張開連十三日晨抵京、據談㈠湘裁釐後年損七百萬元、抵補頗費考慮、擬謁宋請示辦法及求接濟、㈡請求中央救濟難民、㈢接濟剿匪軍費、

陝振會呼將伯

▲本報十二西安電　陝省振務會以災民飢寒交迫、死亡載道、所有振款、不克普濟、特電懇胡逸民朱子橋等俯臨援手、多行方便、廣爲呼籲、設法救濟、

民法兩施行法

立法院將通過

▲本報十三南京電　立法院民法起草委員會將親屬繼承兩法施行法草竣之後、邀胡漢民王寵惠等審查、將提十七日院會、

察省府委員就職

▲本報十二日張家口電　察省府委通電云、奉國民政府文官處佳電開任命劉翼飛伍孅文光高惜冰趙興德穆楚克棟魯布杭錦濤爲察哈爾省政府委員、劉翼飛兼主席、伍孅兼民政廳長、文光兼財政廳長、高惜冰兼教育廳長、趙興德兼建設廳長、等因奉此、翼飛等學識材輇謬膺重寄、汲深綆短、隕越堪虞、尚希時賜箴規、以匡不逮、謹此電達、

軍犯待赦

部令查案錄報

▲本報十三南京電　軍政部令各地陸軍監獄呈報各政治犯姓名籍貫、照大赦條例第七條規定、派將校官三人會同軍法官二人、組織委員會詳細審查、

錢大鈞辭職遴准

十四師長由陳誠接充
錢專任武漢軍校教長

▲本報十二南京電　十四師長錢大鈞呈請辭職、已照准、總部昨令陳誠接充、十一師職務由該師羅卓英代理、錢則專任武漢軍校教育長、陳日內離岳州赴漢接事、

粵向中央索款

▲本報十三南京電　中央向粵庫前後借去三千六百餘萬、范其務昨呈省府、轉呈行政院、令財部償還、

中央國醫館

發起籌備

▲本報十三南京電　中央國醫館四次籌備會議決㈠通過理事會及組織章程草案、㈡定三月十五日開發起人籌備大會、

藏書之刼

耶城楊宅遭兵燹
刧後落入日人手

▲本報十三濟南電　記者今日赴聊城調查楊氏海源閣藏書畢返濟、除張宗昌時代楊氏運津者外、王冠軍部佔聊城爲最大破壞、時運走大批外、燒飯鋪牀、擦槍拭棹、均以書爲之、院內散書滿地、則所馬廐亦無處無之、十餘室內、藏書均狼藉紛亂、有多被雨淋壞者、去年十一月間、榮光興克聊城、始收拾封存、十二月念六日楊氏之姪將書均運往濟南、

服百齡機四大瓶◉血虧的人◉就變了血旺的人◉

血虧　皮膚枯槁・形容憔悴・運動遲緩・操作懶惰・用血球器計算・一立方密米中・祇五十餘萬個赤血球・

血旺　面色紅潤・精神充足・舉止活潑・辦事勤懇・用血球器計算・一立方密米中・祇五百餘萬個赤血球・

大瓶二元小瓶一元各埠中法藥房中西藥房各大藥房各大商舖均有出售

上海九福公司發行

分公司　天津　濟南　遼寧　重慶　石明

東北鐵路網綫之成功

空言成事實經濟的大優勢
通遼線已有打倒滿鐵之勢

日訪員之視察及東報之紀載

世界新聞社譯大坂每日新聞載東省通信云、東省華當局現正計畫大舉建築五十八條鐵路、路線共長七千五百英里、造價預算達二萬萬三千萬元、其目的在使葫蘆島海港與華北及東三省各要點完全聯接、此計畫若成、南滿鐵道將被包圍、不但危及滿鐵、並危及日本在滿洲之權利、中國人素好大言、往往托諸空談而不實行、而此次之造路計畫、係蔣介石與張學良協議之結果、似與大言不同、雖此舉之成功、基於三要件、即(一)籌款有着、(二)葫蘆島港完工、(三)南北統一鞏固、而吾人決不可輕視之、緣即使計畫之一小部份實現、滿鐵亦將立遭惡影響、況打虎山——通遼——瀋陽——海龍及吉林——海龍三線、雖經日本反對、已敷設完成、關係尤爲重大、鑒於此計畫意義之重要、通信員奉本報幹部命、實地視察打通路沿線一帶及他處、於十二月念九號晚從瀋陽出大連、作預備調查、翌日由大連赴營口、三十一號破曉時抵營、遂決定先視察打通線、打通線係一支路、聯接瀋營路(即京奉路)之打虎山與通遼(即伯都訥)、全線延長一百六十哩、打虎山乃一小站、記者因回至瀋陽、再往打虎山、往返不便、乃決先至營口對遼河之河北趁火車經高邦子直至打虎山、

而遼河業已半凍、其中流僅當間融化、上游有冰塊衝下、舟行極險、每逢此季、旅客雇船渡河者極鮮、記者冒險雇壯健舟子三名、於下午三時出發、小舟僅長十二呎、先由舟子將舟沿岸昇至上游冰塊較薄之處、但見滿河皆冰雪、別無一物、嚴寒凜冽、未幾船放中流、舟子藉口渡河後爲冰所阻、當日不克返還、索取額外酒資、記者祇得予之、迨達彼岸、見其地乃一小漁村、距河北站尚有里半路程、一路祇有一三尺闊之小徑、緊近河岸、非步行不可、時已向暮、記者無法、乃雇一貌似謹愿之少年、爲携行李、放胆顛頓前進、

六時許祇河北站、天黑久矣、車站在鎮之東北隅、彌望空曠、待車室中燃煤氣燈一盞、無椅、車開須九時、記者乃坐於提箱上待之、飢寒交迫、迨九時三十分始開車、車共七輛、其一輛分爲頭二等、餘皆三等及貨車、車中祇有華兵乃車警、別無一旅客、長夜馳驅、至元旦天明、前抵打虎山、及換乘打通車、前進移時、始覩陽光杲杲、照於白雲徧蓋之田野、至新羅屯(譯音)、記者下車、擬攝一影、華警大呼「不興不興」、祇得返入車中、蓋攝影被禁止也、車抵次站(其地人口約二萬)購燒餅數枚充飢、直至下午五時四十五分抵目的地通遼站、按時刻表已遲三時半矣、

又東報載、通遼人口有五萬四千、乃滿洲西部一大站、廣有日僑十家、共二十三人、尙有韓僑三十四人、凡熱河省所產高粱、大豆、麥等、皆經此處轉輸各地、當打通路未成時、係運至四平街、由南滿路轉至大連、年約二千五百車、今則情形一變矣、由通遼運至打虎山之貨車、在一九二九—三○年間增至兩倍、而至四平街之車則減少一半、其雙方消長之故、有不少經濟的原因在、而銀價大跌之後、南滿鐵道運費增高、乃一重要原因、同時華方鐵路則大減運費、以事招徠、上述兩路之程途及運費、比較如下、

從通遼經打虎山至河北、二百三十八哩、每車二百四十六華元、

從通遼經四平街及南滿路至營口、三百四十四哩、每車二百二十六華元、加二百九十日元、

兩相比較、華人產生其物品至四平街再至大連或營口、與經通遼線運至河北、後者當然便利多多、況華當局現擬對經過南滿路之貨物征通過稅、而對經過通遼路之貨則否、果爾則影響更大、總之、通遼線已成爲滿鐵之一大勁敵、今後所擬造之海羅(譯音)線一經竣工、則熱河省內之物產經打虎山而至河北者將更多、即滿鐵之損失將更巨矣、

贛省剿匪有進展

實施第三期會剿計劃後
各軍新年中均奮勇前進

(南昌通訊)贛勦匪各部自克復東固完成第二期勦匪計劃後、魯滌平即實施第三期會勦、於去年歲尾二十九日全體總攻、以冀依照蔣總司令清勦限期、於一月十五以前、將雩都興國甯都等縣克復、加入戰鬥序列之第六第九第十九各路軍及九軍、於此新年中、均未休息、奮勇前進、茲將最近各部進展情形分誌於後、

第六路軍　第六路軍朱紹良部之毛炳文許克祥、係由贛東經宜黃南城黎川向石城瑞金甯都、進興國之張貞劉和鼎相呼應、並作九路軍之左翼、抄出甯都之東、現第八師毛炳文、業經擊潰南豐洽村一帶匪共、並克復廣昌、先頭部隊到達甯都之東、俟十九路到達雩都第九路軍到達興國、即可一致動作、將朱毛彭黃各匪、四面包圍、一網打盡、

第九路軍　第九路軍之張輝瓚、譚道源、公秉藩、由贛江東岸南進、擔任中路、而張公兩師當興國各匪之正面、自十二月三十日起、公張兩師由東固向古龍岡攻擊前進、惟此處民多匪化、加以朱毛欲堅壁清野、以困我師、良民亦被共匪迫入山中、數百里全無人跡、軍隊給養、非常困難、張師日前因山路崎嶇、不辨途徑、路有損失、五二五三兩旅、與共匪主力肉搏數晝夜、犧牲極大、幸五十師譚道源趕到、在中村一帶、斃匪數千、繳匪槍二千餘、始將各匪擊退、刻朱毛彭黃各匪仍結集於甯都興國雩都一帶、魯已電令各路軍火速前進、務於月半以前、將上述三縣克復、以符法令云、

十九路軍　十九路軍之六十及六一兩師、自克蓮花永新後、即泰和萬安渡贛江向東南進、冀由贛南抄出興甯之南、策應贛州馬旅及六九兩路軍、蔡蔣兩師業已到達興雲之西、十九路軍部亦已由蓮花開泰和矣、

第九軍　第九軍王金鈺、擔任瀟湘鄂贛邊修水銅鼓萬載通城平江瀏陽一帶、孔荷寵李各匪、剿王金鈺部由萍鄉向銅萬進、柏夢麟由武甯奉新向修水進、與平瀏陶廣劉建緒各部、取包圍形勢、限期攻克修水銅鼓、蕭清孔李兩匪、

阮胡兩師　阮肇昌胡祖玉兩師、擔任兜勦贛東北方志敏邵式平兩股匪、阮師早將德興上饒各縣克復、胡師亦將樂平弋陽橫峯克復、新十三師并有一部駐防河口一帶、故阮胡兩師、正在搜勦弋橫交界之漆工鎮磨盤山一帶匪巢、以冀斬草除根云、(九日)

粵北江股匪猖獗

廣韶段客貨車兩次被刦

(廣州特約通訊)北江土匪、素稱猖獗、自去年十二月二十六日、粵路廣韶段貨客車在軍田附近紅崩岡被匪洗刦、擄去搭客多人後、當局正在設法被擄、及搜剿賊匪、距料一波未平、一波又起、二十九日由韶關來省之第二十一次貨車、行抵橫石站附近、又復發生第二次刦車、擄去搭客七人、前後四天、竟發生二次刦車案、實屬駭人聽聞、當時適在年假期內、未及報告、茲特將二次刦車及被擄人脫險經過、暨最近粵路職工一夜兩處被刦擄情形、詳錄如下、以諗閱者、

貨車二次被刦　被刦之貨車、係於二十九日上午六時、由韶州開行來省、載有牛四十餘頭、猪百餘頭、臘鴨六十餘箱、冬菰草菰等十擔、銅元二十包、另各項雜貨、共値銀萬餘元、另各號附寄銀兩一千一三百元、十時五十分、車至橫石、在橫石開十一時念六分、未開行之前、已有匪徒七名、狀若鄉愚、預立於較剪口處、迨車至、即紛紛跳上貨卡、各拔出手槍、由貨卡之上、攀至機車、用槍指向司機、不准呼叫及放汽笛報警、司機雖被監視、惟車上職工貨客尚未知覺、及車行抵離橫石約三四里之第三千零四十號椿位地方、七匪即勒令司機停車、隨有手持駁壳左輪手槍之匪徒五六十名、從山角轉出、蜂擁上車、先將搭車乘客驅於一隅、繼令車上員司、集合於車長辦公卡、逐一搜檢、所有各員工身上銀物衣服、均被掠去、搜畢、再向乘客身上大搜、即値一二角之物、亦被掠去、然後逐卡刦掠、祇餘雞百餘籠、猪百餘頭、其餘均擄數萬、該車回抵黃沙時、已下午四句鐘、逐由該車長馮熙如赴路局將被刦情形、向局長報告、局長陳延炇即轉報八路總指揮部、請轉令清遠縣長、迅派部隊、向上下岳村方面搜索刦匪、一面責成警務科設法善後、由三十日起、無論客貨車、均一律派兵保護、以衛行旅、

肉票逃出匪窟　粵路廣韶段源潭客車、於前月二十六日在紅崩岡被刦、曾擄去搭客十三人、該被擄十三人中、除即日有一人脫險外、至二十八日、清遠警衛隊、約同花縣第六區警察區長、及逢村警衛隊、在花清兩屬村落搜索匪徒、隨到樂同站石基村、起獲本案被擄八蔡縣等六名、送交路局分別給領、尚餘六人被鎖禁山中、迨本月三日、該六人始獲脫險、適出軍田站、由警長朱錫球帶該六人到省、向路局報告、陳延炇即派警務科長羅冠忠訊辦、四日乃送回各該原籍、據脫險者云、被擄第一日、即困在華山後之山洞、翌日即左移右動、至三日、賊匪幷將六人鎖在一起、以繩反縛兩手、及以酒杯塞口、加細橫柴、既動彈不起、又不能發言、痛苦異常、是夜各匪全部走出山外放哨、山洞裡僅留一武裝一便衣之匪看守、至深夜、間忽有一片喧嘩聲、該武裝匪即跑出外方、六人見便衣匪已熟睡、乃盡力掙脫繩索、扭爛鐵鎖、並將便衣匪照樣細綁、始徐徐逃脫、向曠田方面而去、至天明始到軍田站、乃請警長帶至廣州云、

粵路職工被擄　粵路廣韶段貨客車、四日間被刦兩次、沿路匪患、可謂猖獗已極、惟對於該路職工、尚未加以騷擾損害、距六日晚十時許、有大帮股匪蜂擁到沙口站、闖入該站暨工尹九住宅搜刦、將所有衣服銀物、洗刦一空、並將尹九及女媳三人擄去、同夜十一時許、又有大帮匪徒、率隊赴蓮江口與英德兩站之間波羅坑鄺之新屋村地方、將該路第四十四號之路工住所圍刦、除將財物刦去外、並將工人多名擄去、至擄去人數現尙未詳、查該處地方係英德縣屬、粵路局長已飛電該縣長、請迅即查緝起擄、並分電總部及鄧輝王定華兩團長請迅派兵圍剿、以維路政、而靖匪患云、(一月七日小鳴)

漢市元宵提燈

▲本報十三日漢口電　漢各界定十五在中山公園賀元宵並提燈、

國民政府命令

(一)考試院院長戴傳賢呈據銓叙部部長鈕永建呈稱、秘書彭漢懷另有任用、請免本職、應照准、此令、

(二)考試院院長戴傳賢呈據銓叙部部長鈕永建呈請任命彭漢懷爲銓叙部科長、應照准、此令、

(三)特派邵元冲爲考試覆核委員會委員長、此令、

(四)派饒炎　郭心崧　黃序鵷　謝健　戴修駿　馬寅初　史尙寬　張我華　穆湘玥　秦汾　趙迪傳爲考試覆核委員會委員、此令

美容之王

十六歲小姑娘

能使面容嬌嫩　皮膚光潤

香芬純粹　不同凡品

九星公司出品　上海四馬路中西大藥房經理

招商局船期

江大快輪准於國歷一月十四日(星期三)晚開往長江各埠

廣大快輪准於國歷一月十五日(星期四)上午八時開往汕頭廣州

中國留德學生會編

留德學誌

□第二期□

雲布豪斯的社會學……陳序經
馬克思固定資本與流動資本論(續)……余精一
中國是否有人滿之患……張樑任
普魯士警察之組織……陳允文
蘇東坡的歷史哲學……朱偰
手術室內麻醉氣之排除……胡天石
結核病……李公俠
[illegible]國家衛生機關之組織及職權……[illegible]
戰爭與男產增加……胡天石
工作器具材料及硬度問題……周芳世
算機……周自新
流螢(小說)……朱偰
出席國際大學生自助會議報告……胡天石
德國人民的財富……周自新
[illegible]……胡天石

定價五角　郵費二分半

商務印書館啓

何必皺眉

君欲笑顏常開　心神愉快

須服

第威德

潤腸丸

馮宅赴告

先妣徐太夫人痛於民國十九年十二月二十四日卯時壽終內寢享壽八十有二歲即日殮成服謹擇於一月二十五日領帖恐赴未遍哀此奉
聞
孤哀子馮應楷 祥光 耿光　孫啓广 啓德 至海　曾孫健 龍 天　泣告
喪居廣州市十二甫二十八號

京滬滬杭甬鐵路商務會議籌備處緊要通告

本路商務會議定自本月十五日上午九時起至二十日下午止在本埠老靶子路德儒洛會內舉行所有各處出席代表專家業經先期分函邀請於會站特設之商務會議招待處接洽準期蒞會深恐或有疏漏特再登報奉邀敬希 公鑒爲荷

國立武漢大學出版

理科季刊

第一卷第一期

代數方程式之葛洛華氏理論……曾瓌
天體識何學初步研究……湯璪
初等幾何學一題之研究……管公
張量之算法……鄭亞
由相對論導出之氣體壓力式……吳南薰
原子說和能說自然之原理……潘毛
波動運是實點……[illegible]
論一種新的光電池……[illegible]
[illegible]……[illegible]
安特落波夫之新式週期表……宋文
燕窩之本體及其營養之價值……葛
燃料……張鏡
陸生植物之起源及最古之陸生植物……何定
最近之法國生物學界……[illegible]

社會科學季刊

第一卷第二期

社會科學研究的名詞與單位問題……陶孟和
明代一個官定物價表與不換紙幣……李劍農
金的移動與國際清算銀行……皮宗石
幣制創造中之二大問題……[illegible]
甘末爾幣制報告……楊端六
國家與法律……燕樹棠
羅馬刑法定主義……[illegible]
外交的民主化……周鯁生
第一次國際法典編纂會議的成績……周鯁生
世界公法會……錢端升

(價目)理科季刊　社會科學季刊　每册五角　預定全年四册連郵二元
(訂購發售處)武昌國立武漢大學出版部

上海及各埠商務印書館代售

上海市教育局立案

私立持志學院附屬中學招插班生

初中各年級插班生高中一年級及二年級文科理科插班生男女兼收(報名地點)(一)江灣路本校(二)仁記路念五號何律師事務所(考期)二月五六兩日報名手續詳招生簡章函索須附郵票四分空函不覆

私立持志學院招插班生

大學部文科中國文學系英文系法科法律系政治系商科各系一二年級插班生男女兼收(報名地點)(一)江灣路本校(二)仁記路念五號何律師事務所(考期)二月五六兩日報名手續詳招生簡章函索須附郵票四分空函不覆

樂華英文商業夜校招生

(班次)一級至八級各級尚有餘額(報名及入學考試)自一月十二日起每晚七時至九時(章程)函索附郵一分(校址)南成都路一百二十五號洋房電話三二六○一○

上海市工務局通告

爲接管前港務局塘工辦事處幷更改名稱事

查前港務局塘工辦事處事務業經本局接收管理並更名爲上海市工務局浦東塘工管理處仍在原址辦公特此通告

二十年一月五日　通告第九八號

中國國民黨上海特別市執行委員會通告第33號

爲通告事查去年十二月份及本年一月份內先後奉到中央執行委員會關於開除本市黨員黨籍及停止黨權之訓令數件除已分別依照處分並函各區黨部遵照辦理外特將各被處分人之姓名及案由公佈於後特此通告

計開

姓名	黨證字號	案由	呈請機關	中央監察委員會議決處分
袁谷君	滬字六二四一號	因病屢次缺席區分部黨員大會迄未履行請假手續	上海特別市執行委員會	警告
黃人強	滬字二三八號	於總理逝世紀念日擊闖區執行委員潘鼎元	仝上	仝上
鄭漢振	滬字八三九號	不出席區分部黨員大會共有二十二次詰問警告均置不理	仝上	停止黨權六個月
陳谷元	滬字四三一三號	擅行變更選舉法有共同舞弊行爲	仝上	停止黨權一年
王[illegible]	滬字九三號	仝上	仝上	仝上
王國麟	滬字五○八二號	不出席區分部黨員大會連續六次詰問警告均置不理	仝上	停止黨權六個月
方志鈞	滬字五五七一號	無故連續缺席黨員大會十次又不繳納黨費詰問警告均置不理	仝上	停止黨權一年
翁季清	滬字七七七號	久不出席區分部黨員大會詰問警告均置不理	仝上	停止黨權六個月
翁孟驥	滬字二八七號	仝上	仝上	仝上
黃鶴汀	滬字六九八號	拒絕黨義測驗確有不合	仝上	警告
陳盧白	滬字四六六四號	缺席黨員大會七次登報通告亦無答復	仝上	停止黨權六個月
呂鏡如	滬字四五二四號	仝上	仝上	仝上
吳均塘	滬字四九六一號	久不出席區分部黨員大會詰問警告均置不理	仝上	仝上
張幹臣	滬字九八八號	在黨員大會時擾亂會場秩序	仝上	仝上

使館牌香烟

軟木烟頭

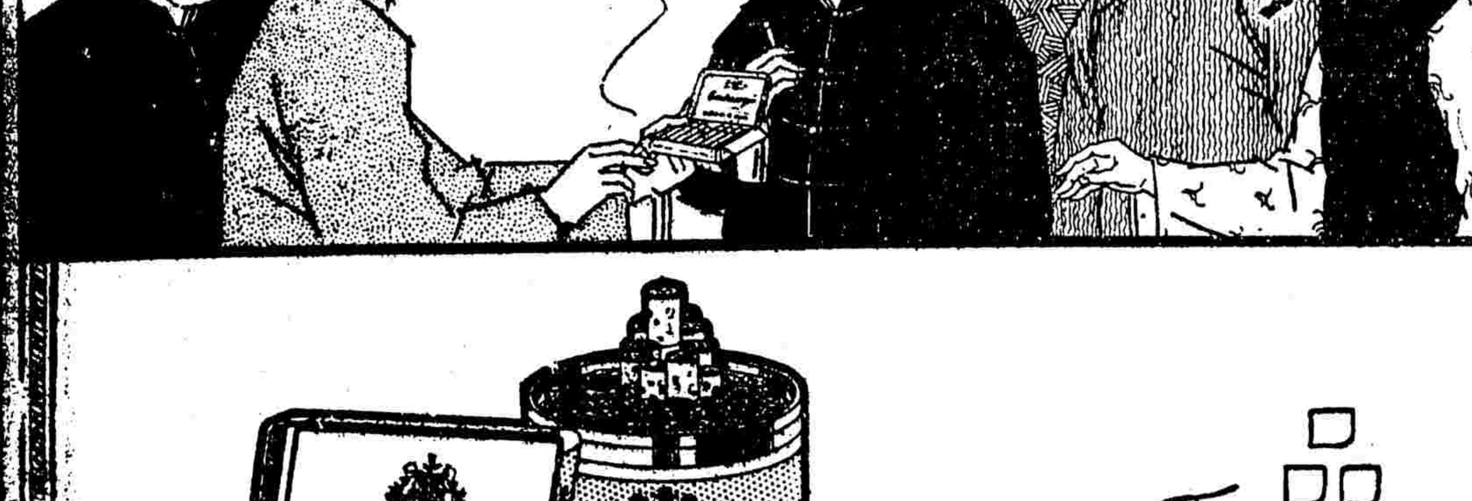

品質之佳
香味之妙
裝璜之美
非言可喻

巴黎特約通訊

法國最近政變記（二）

克進豐、十二、念二、

吳氏銀行案使達閣崩壞
內閣因上院不信任而倒
拜杜賴温謀組休戰內閣
斯梯格內閣幸成獨賴左派

司法部長貝氏之辭職、在政府方面、實減嚴重之打擊、以反對黨就以爲未足、故在下院中議組立一審查委員會、以澈底調查、甚至裁判、一般與案中之人員、政府對此動議、採納則有違三權分立之原則、拒絕則政府有串通投機之嫌疑、但爲滿足反對黨之要求計、籌一折衷辦法、於是主張組立一審查委員會、調查有無政府人員與代議士參與此事、惟委員會祇能研究與調查、不能下任何判決、庶免侵奪司法官之權限、此議在下院討論時、政府僅得十四票之多數、其地位已漸呈搖動矣、

不數日、達閣之工程次長羅梯愛、與其教育（或稱美術）次長法爾梭又以辭職聞、其原因係兩氏與吳斯梯里克有財政方面之關係、與銀行界交易、本爲人生之常事、惟反對黨誇大其詞、原欲藉此以害達閣耳、

達閣人員因銀行案件而辭職者既有三人、雖達迪個人之名望無損、然其所主席之內閣、已一塊一塊地崩潰、其威望已不復如前矣、

本月四日、達迪出席上院、答復反對黨之質詢、民主左派人赫里與保里登台演說、痛詆政府對於最近德國發生之事變、絲毫未報告議會、對於金融恐慌、既不知預防、復不思補救、又責難政府應尸吳斯梯里克事件之咎、此外、赫氏又以達迪無故罷免州長、位置私人、籌集認款以備總選、及其閣員中有反對通俗教育之份子、而詆達閣爲反共和、反通俗化之反動內閣、既而無黨藉之參議員修温尼發言、請達氏讓位於能聯合 共和政黨之議員（按指普恩加賚）、俾政爭得而終止、國家得而安定、以應付目前之世界經濟恐慌及國際風雲、

達氏在此鎗林彈雨之下、自不能臨陣脫逃、於是將其政府年來之措置、源源本本、一一剖白於上院、同時即提出信任案、以占上院之從違投票結果、達氏便以一三九票之少數、對一四七票之多數而被倒矣、上院倒閣、自法第三共和以來、此爲第四次云、

達閣一經推翻、總統杜梅爾格即召見普恩加賚、請其組閣、以普氏川病軀甫痊、婉詞拒絕、杜總統便授拜杜、以組立新閣之使命、拜氏曾任內閣總理及司法部長、亦屬於倒閣黨派中之份子、惟此次表決信任案、拜氏放棄投票、故人多料拜氏能聯合各政黨、原甚於中右派既無仇怨、於倒閣派則爲所屬之黨也、

惟此次政變有異於前者、即達閣雖在上院被倒、然其在下院之多數仍堅定如故也、且下院討論國防經費時、達閣曾得四百餘票之多數、（急進社會黨之票數亦在內）、因此解決政潮之要鍵、是在妥協上下兩院、所以拜杜一經拜命組閣、即擬組立一『共和政黨集中』內閣、以急進社會黨人志在瓦解達迪在下院之多數、便以在新閣中須排斥民主共和聯合黨爲先決條件、該黨爲達迪多數之重心、佔有八十五位議席、其排斥不僅不爲達氏所許肯、且爲中右派人所極端拒絕、拜氏見急進社會黨之要求、違反政黨休戰之原則、遂驅車入府、以放棄組閣復命總統矣、

翌日、達迪內閣之勞工部長賴温又被命組立新閣、賴氏組閣之宗旨、與拜氏無大相差異、亦在謀政黨休戰、賴氏乃以四席部長、二席次長、誘餌急進社會黨入閣、同時達迪派亦極表贊成、惟以須予達迪一部長職爲要求、以急進社會黨、對賴氏之供獻、仍堅持排斥民主共和聯合黨入閣、且更進一步、排斥達迪入閣、賴氏始知急進社會黨有誓不與民主共和聯合黨與達迪合作之決心、難望政黨休戰之實現、乃欲以下院之達迪多數爲支柱、而以上院前曾投票倒閣、現今又不滿於急進社會黨苛求之份子、擴大其實力、組立一與達閣類似之政府、然所邀之班樂衞等之許約入閣、乃爲實現政黨休戰、今此種內閣既無產生之望、彼等自難踐言、於是賴温組閣之使命、又遭拜杜同一之運命矣、

拜杜組閣不成、賴温又復失敗、於是解散下院之聲、甚囂塵上、但總統杜梅爾格、時以恪守議會政治之慣例爲懷、遂召見急進社會黨人斯梯格、請其組閣、斯氏曾歷任部長與摩洛哥總督職、現爲上院議員、在法政界中頗有聲望、斯氏受命後、曾一度邀請達迪多數中之某黨派入閣、但達迪多數不願解裂、堅不爲動、於是斯氏含達迪多數之協助、而獨組左派內閣、茲將斯閣閣員分述如下、

內閣總理兼殖民部長……斯梯格　民主左派
內閣副總理兼司法部長……色雍　民主共和聯合黨
內務部長……拉格斯　左派共和黨
外交部長……白里安　社會共和黨
財政部長……瑪爾丹　急進左派
預算部長……巴瑪篤　急進社會黨
陸軍部長……拜杜　急進民主聯合黨
海軍部長……薩羅　民主左派
教育部長……棱丹　急進社會黨
工程部長……達縶第爾　急進社會黨
國家經濟與商業部長……路紹　急進左派
農務部長……保利　急進民主聯合黨
工程部長……各朗達　左派共和黨
恤金部長……杜米爾　左派共和黨
航空部長……班樂衞　社會共和黨
海商部長……丹尼路　急進左派
郵務部長……保尼　急進社會黨
衞生部長……膠依祿　急進社會黨

德國工潮將擴大
魯爾工人不服强制之公斷
反動派共黨將與政府決戰

國民柏林電　魯爾工潮公斷會裁決減薪百分之六、已被礦主與工人代表一致拒絕、但德政府今晚宣告此項裁決有拘束雙方之强制力、聞社會民主黨工會與基督教黨工會雖極反對此舉、不欲罷工同取重懲、共產黨則公然抗議、已召集工人代表會議、到有一百卅四礦穴代表一千三百人、當場一致決定、組織統一礦工工會、此會在共黨勢力之下、當然將與極端彩色與政府作戰、今日柏林日報評論工潮、謂魯爾事件、外表雖僅爲工資爭執、細按實際、乃現政府與反動派及革命派三派間之勢力競爭、英國等處工潮、僅屬經濟性質、德國則有帶三角競爭之政治臭味、目下方在開始之際、而戰鬥員已有數十萬之衆、他日恐將再有數百萬之短期雇用工人、與四百五十萬失業工人、先後加入作戰也、

又電　德總理與勞工總長俱已回京、勞工總長與雇主聯合會及工會代表會議、討論經濟黨與國家社會黨所曾提倡之徵工制、但雇主與工人俱一致反對、而列席之經濟專家亦稱礙難實行、

美參議員反對核減戰債

國民十二華盛頓電　參院財政委員會主席施慕脫氏、今日語記者、彼決用全力反對聯軍各國將歐戰對美借款之數減少、已有之美借款折衷辦法、歐洲各國已大得其利、當時英向美國之借款、已減去百分之十八、意大利所欠者至減去百分之八十二之多、其餘各國對美之欠款、大約由百分之二十至百分之八十酌減不等、若再求減少、未免太不近人情云云、按施氏此言、係對於紐約嘉斯國家銀行董事長魏金斯氏之創議而發、魏氏在其年度報告中、力主美國將對各聯軍國所有之債權自動酌減、以銷彌世界各國之金融恐慌、及恢復舊日之盛況云、

印度亂事日多
處決要犯 羣衆抗爭
聯邦組織 擬具草案

路透十二日倫敦電　印度聯邦結構股委員會所擬報告書、建議、㈠將執行權付與英皇或總督、㈡總督得任免閣員、㈢總督請一閣員組織政府、而此政府之久暫、視立法院信任與否而定、該股員會意見、印度所有權力與責任向來屬諸英國國會、印度欲收回一切權責、斷非一蹴所可致、在過渡時代、印督應負國防與外交之責、而對於聯邦範圍外印度王公國之關係等事件、印督亦應負責、報告書又謂印督應有實行其決定之必要權力、如遇憲法分裂、印督須有充分權力、以維持英皇之政府、

又十二日孟買電　去年五月旭拉披亂事案中要犯四人、今日在浦那處決、羣衆抗議、致生騷擾、結果受傷者一百五十五人、

又十二日貝爾剛電　今日羣衆遊行反對絞斃旭拉坡要犯、知事禁止不聽、警察用警棍擊散之、傷六十八人、重傷者六人、

又十二日喀拉基電　國民大會欲舉行民衆大會及遊行、警察阻止、致起衝突、傷者共一百五十八人、重傷五十八人、

又十二日阿拉哈巴電　吉閣坡村中不遵當局禁止煽惑停付捐稅之令、依然開會、警察乃拘去演說者二人、但羣衆攻擊警察、將被拘者奪回、警員向衆開槍、羣衆始散、警察傷者八人、

招待貴院議員
日本外務省聲明外交各案

聯合十三東京電　日前研究會會請外務省當局說明最近外交問題之經過、永井次官與幣原外相商妥後、遂於十三日午刻在次官邸招致研究會政務審查部所屬議員、由堀田長亞細亞局長等出席、共進午餐、然後就於朝鮮銀行問題、漁區問題、滿蒙鐵路問題等、以及最近對華對俄諸問題、說明其經過及實情、下午三時散會、

國外簡報

▲英國上年輸入共一、〇四五、〇〇〇、〇〇〇鎊、計減一七六、〇〇〇、〇〇〇鎊、輸出共五七〇、五〇〇、〇〇〇鎊、計減一五九、〇〇〇、〇〇〇鎊、
▲蘇俄奇寒　有降至攝氏零下六十度之處、鐵道多被積雪阻斷、
▲由紐約飛巴黎之單葉飛機貿易風號、已失其行跡、大西洋現波浪如山、恐已遇難、
▲駐德俄使　否認擴充五年計劃之說、
▲西班牙　在法西邊界、又施嚴戒備、
▲瑞典棉織工人　大罷工、已停工者三萬五千餘人、
▲法下院重開　史悌內閣搖動、（參閱巴黎通訊）
▲日本銀行　爲掃除官僚氣味、決將六十歲退休、改爲五十五歲、
▲日俄聯運　十九日在東京開會、
▲台督石塚　不滿日政府態度、辭職問題或有曲折、
▲民政黨少壯派　未放棄反對幣原代閣主張、決議暫保留、

平商人請撤糧捐
爲專制時代之苛稅
吸收平市貧民膏血

（平訊）自元旦實行裁釐及撤廢崇關後、數十年秕政至此宣告免除、商民如釋重負、惟糧捐一項、至今尙未剷除、昨日總商會方面又接到合順總公司等十六家糧棧公函、請轉呈當局、即日取消、以蘇民困、原文如下、

敬肅者、查關於苛捐雜稅之剷除、政府已早頒明令、雷厲風行、國人共鑒、窮途日暮之北平、豈可甘居人後、今竟有摧殘民命二十餘年安然無恙之糧捐仍巋然獨存於南北兩郊、豈非咄咄怪事、查該捐乃滿清餘孽創始於宣統二年、係經當時之宛平縣長湯曉秋君勸辦而成、雖名之曰糧捐、實係一種補助費性質、凡由火車運到西直門、西便門、廣安門、永定門等站食糧、每十斤徵洋一元、迨民國十五年間、復改增爲二元、以迄今日、經收機關在以前即爲宛平縣署、至民國十七年革命成功、該縣署出郊外後、始改由本市稅捐稽征所經收之、至其名稱、外間傳聞頗不一致、非曰牙捐、即曰斗捐、均不無誤解、蓋牙捐斗捐、須盡牙與斗之相當義務、始不愧於名實、此則僅知索捐、絕無餘事、尙何牙斗之足云、此其已往歷史及現在情形也、創立之初、雖曰勸告、壓迫意味含蓄頗深、因當專制淫威之下、民權桎梏之時、惟俯首帖耳以待宰割、誰敢批龍鱗而蹈虎尾、詎意一朝立例、流毒無涯、時至於今、忽二十餘載、在此二十餘載中、直接間接不知吸收若干膏血、危及若干生命、罪惡彌彰、言之髮指、夫食糧爲人生之命脈、日用所必需、無論任何國家、俱有免征捐稅之先例、即最近取消歷史極悠之本市崇關、亦何嘗有征收糧稅之說、況北平民衆、自政府南遷、生活日蹙、一般艱苦同胞、由中貧而至次貧、而赤貧、而致於無立錐者、比比皆是、多擔一分之糧捐、即減少一分之壽命、糧捐一日之延長、即壽命一日之縮短、息息相關、間不容髮、倘再任其存留、則百三十萬之市民、恐無噍類矣、敝公司等目覩不平、難安緘默、惟有懇祈貴會仗義執言、提前轉請最高主管機關、將該項摧殘民命之糧捐、剋日剷除、則百三十萬市民同戴鴻慈於無既矣、謹上北平總商會、北平合順總公司等十六家謹啓、

蘇俄謀養成勞工外交人材
將來外交事務 不煩智識階級

世界新聞社莫斯科訊、蘇俄政府號稱勞工專政、而其國家機關之中、眞正勞工之分配尙少、政府當局急圖救濟、最近實施錄用勞工人材制度、由勞工階級選拔適當人材、以資配置於國家各機關、而將智識階級份子逐漸排除、至於外交機關、向爲智識份子所獨佔、因之近於外交部中、特設勞工外交官養成所、由各蘇維埃及職業組合選出一百名、俾講習外交上智識技能云、

亡國之君
解除最後武裝

電通十三日韓京城電　日韓併合時、李王衞隊留在此間者、有朝鮮步兵隊將校以下二百三十名、因李王常居東京、已決定從此廢除、

蘇省政府常會
—三六四次—

（鎮江快信）江蘇省政府委員會十三日第三六四次會議、出席委員何玉書、葉楚傖、陳和銑、羅良鑑、胡樸安、李明揚、列席者代理秘書長金體乾、財政廳科長程鵬、主席葉楚傖、紀錄斤舉、討論事項如下、

㈠胡委員兼民政廳長樸安提議、代理泗陽縣長沈祖燕久不到任、擬請免職、遺缺查有前睢寧縣長文欽明、堪以代理、敬請公決案、（決議）通過、

㈡陳委員兼教育廳長和銑提議、請查六合縣教育局局長謝植梅、呈請辭職、擬請照准、遺缺並擬請委施元謨接充、是否有當、敬候公決案、（決議）通過、

㈢陳委員兼教育廳長和銑提議、擬具獎勵省內各學校及教育機關服務人員學術著作及國外留學生學術著述各暫行辦法請公決案、（決議）修正通過、

㈣財政廳呈、爲江都縣糾正農課教育經費擬於丁屯蘆雜項下、改徵一分七釐、並擬加收十九年地方預算不敷四分畝捐兩案、遵再核復、請核議令遵案、（決議）照准、

㈤財政廳呈、爲崑山縣財政局長李發楨、江陰縣財政局長沈綸煦、代理已逾半年、成績均各優良、能稱厥職、經縣呈保改代爲署、是否有當、請核議示遵案、（決議）照准、

㈥教育廳呈、爲句容縣代理教育局長馮奐、因病辭職、擬保薦張遠陞接充、（決議）委張遠陞葛修浴二員、轉請擇一委任接充案、

㈦教育廳呈、爲據香山慈幼院師生維校會函述苦況、及蘇籍學生在校費用、請按年補助教養之費、查所陳各節、尙屬實在情形、究應如何辦理之處、檢同原表件、祈核議令遵案、（決議）省庫支絀、礙難照辦、

㈧秘書處簽呈、臨時軍法會審審判員、現既不能全體擔任調查庭職務、擬請將審判規則第十一十四兩條、予以修正、請簽請核示案、（決議）照修正、

㈨秘書處簽呈、各項盜匪案件、請核定案、（決議）分別照准、

㈩秘書處簽呈、臨時軍法會審處判決案件、請核定案、（決議）分別照准發回、

（十一）保安處呈、爲據阜寧縣呈請、援用鹽城縣匪徒自首暫行章程、消除餘孽、以消隱患、查阜寧逆、爲馬逆引誘誤入歧途者、所在皆有、據請可否照准之處、轉祈核准案、（決議）照准、

東南醫學院招考

資格　具有本學院同等程度及有轉學證書者本學院一二年級尙有餘額
報名　自登報日起至考試前一日止報名時應隨繳四寸半身相片二張報名費二元及學歷證書
章程　詳章附郵十分寄函本學院招生委員會索取即寄
考期　國歷二月一日上午八時起在上海滬軍營本學院舉行

主席校董　褚民誼　院長　郭琦元　啓

增訂四版　中國人名錄

本書所載中國政商學名界領袖之玉照傳記以及地址準確精詳無與比倫凡欲瞭解建設新中國人物之事實者不可不人手一編
本書出版前預約者國內每本售大洋十元（連寄費在內）出版後（約二月一日）則售十二元各大書坊均有經售國外連寄費每本售美金五元如蒙預約請開具支票匯票寄上海愛多亞路三十八號密勒氏評論報主筆鮑威爾先生

愛多亞路三十八號　密勒氏評論報社啓

中華書局出版

歐洲新學校

唐現之譯　一冊七角

我述本是溫耐特加制的創始者，他是有理想而富於實際經驗的教育家。本書乃其在歐時參觀記，內容凡十二章，每章記述一個學校。作者以銳利的目光，靈敏的手腕，將此十二校在教育所負的使命，所放的曙光，極明顯，極卻當的表現出來。使讀者感到舊教育之不良，新光明之已臨，而作急起直追之想。

葛雷式學校組織概觀	芮佳瑞	一册	三角
美國教育徵覽	汪懋祖	一册	八角半
美國鄉村教育概觀	古楳	一册	三角
英國教育要覽	余家菊	一册	七角
法國教育概覽	周太玄	一册	二角
戰後世界教育新趨勢	余家菊 汪懋全	一册	五角
蘇俄新教育	顧樹森	一册	五角
德國職業指導實施法	顧樹森	一册	三角
柏林職業指導總局概況	顧樹森	一册	四角
德國職業補習學校概況	顧樹森	一册	四角
英國職業指導	顧樹森	一册	四角

（辛5）

教育部大學院審定　內容完善勝人一籌

世界書局　小學教科書

新主義一種　新學制一種

初級小學用書
三民主義二種　國語二種　算術二種　常識二種
社會一種　自然一種　習字一種　圖畫一種　音樂一種

高級小學用書
三民主義二種　國語二種　公民一種　算術二種
歷史二種　地理二種　自然二種　衛生二種　圖畫一種　體操一種

（枚57）

中央月刊

第三卷第二期

本黨的四種意義……胡漢民
建設東北是中國強盛的起點……戴季陶
歷史的意義與農業經濟……郎醒石
足食運動與國家論（上）……唐啓宇
三民主義的演進……洪君勉
近代日本法制之演進……章淵若
民權建設中的國民基本權利……楊幼炯
馬爾薩斯人口論述評……徐天一
實現民生主義的初步……張國仁
國際思想的發達與民族性的必要……楊祖詒譯
最近我國農村合作事業概況……張宗成
宗教革命家馬丁路德傳略……劉奚叔
柏林通信——蘇俄陰謀之暴露……愛公譯
專載——一、四中全會開幕詞　二、四中全會宣言　三、四中全會對各級黨部及黨員之訓令

定價　每冊大洋二角　全年大洋二元

總代售處　上海　民智書局

邵元冲先生主編

建國月刊

四卷二期出版

（本期要目）
服務的精神與服務的道德……邵元冲
總理廣州蒙難記別錄……鄧澤如
興中會革命史之一頁……胡心泉
五權憲法的商榷……蕭明新
改進地方行政之商榷……陳念中
計劃中國新教育行政之討論……羅篕
羅素的教育學說……程啟樂
南洋華僑教育概況及其改革之計劃……黃汝舟
失業與工作之調劑（後篇完）……黃霖生
滿洲之經濟的發展……劉遠茂
記王安石……王去病
堅白異同之辨……伍非百
精幹老媽……貝子沙
學潮（閒話）……捷三

書報介紹　通訊　時事

發行所編輯所　建國月刊社　上海派克路登賢里七一一號　編輯通訊處　南京百子亭一號　零售每册大洋二角　定閱　國內全年二元半年一元　國外全年三元半年一元半　郵費在內　代售處　各埠商務印書館　民智書局及各大書局

英文　民族週刊

The Chinese Nation

第一卷第卅一號

定價　每期二角　全年七元　國外十元　郵費在內

要目
▲社評　▲滬工部局處置賽狗問題　▲國民會議　▲考試院之職務　▲總理遺囑中之借款　▲西人對中國之反宣傳
▲專著　▲福建省之利源　▲上海之投機事業　▲中國與日本勞工之比較　L. Wingfan Kam　▲商業述要　李榮郁　▲建設述要　E・H・Anstice
▲中華評論　▲公佈文件　▲一週大事　▲讀者論壇

經售處　各省商務印書館　各大書坊
發行部　上海九江路一號〇子四樓

The China Critic

英文　中國評論週報

一月十五日出版

四卷三期目錄

社評　▲二萬萬銀借款（記者）▲禁烟會議（記者）▲EINSTEIN 蒞滬好戲
社論　▲朝鮮銀行封閉後之日俄糾紛（記者）▲中華教育文化基金董事會開會（記者）
專著　▲中國祇三萬萬人口乎？……陳長蘅　▲中國須要特有之教育……梅戈登　▲日本青年之中國觀……投稿
▲小評論　▲文苑　▲各種統計　▲一週大事記　▲中報論評　▲西報論評　▲新書介紹　▲讀者論壇　▲公文

定價　每冊一角　全年七元　半年四元　三個月二元

（一）上海北京路五十號中國評論週報社
（二）上海卡德路寰球中國學生會
（三）上海及各省商務印書館

電話公司爲公用品之機關然其責任綦重與社會個人有密切關係良以電話公司爲公衆投資之事業不在乎鑽求重利其最重要責任是使人人以最低廉之費用而得最優良之服務無論何時何地何人皆有利用電話之可能而公司方面亦得適當收入使職員有相當之工資及嚴謹之訓練而公司亦得經濟裕如爲發展餘地雙方兼顧四面週全方能克盡厥職庶不愧爲社會服務之機關此則本公司所企圖者也

上海電話公司

注意！注意！注意！注意！

特種儲蓄存款

本公司辦理特種儲蓄存款利息特別優厚、存戶得介紹他人存款每人介紹十二戶爲限、無論介紹者及被介紹者、均得享受特別優厚待遇之權利、欲知詳細、本公司印有章程、函索當奉、

上海通易信託公司

總公司 上海北京路一六號　虹口分處 上海北四川路海寧路口　北平分公司 北京西交民巷

人造自來血

能助君加重體力

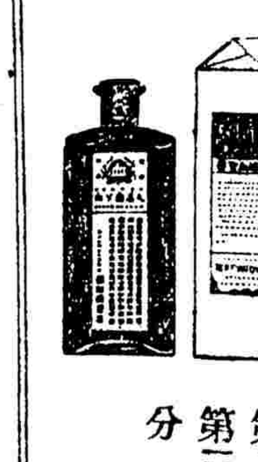

凡人補充血液・猶如營業增加資本・資本足・則貨色多而營業盛・血液足・則四肢百骸俱强・足智多謀・不惟所謀皆遂・並能發皇而光大之・更能得却病壯身之益・人造自來血・乃唯一補血良劑・耐心服食・增加體力・以雪委靡不振之恥焉・

大瓶二元　小瓶一元二角

上海四馬路五洲大藥房總發行

第一支店 天后宮橋　第二支店 北四川路　第三支店 南市東門路　分銷處 西門蓬萊市場　各省市分店及各大藥房均售

康藏風雲甚緊張

達賴派大軍窺伺西康　劉文輝電告誤會原因

（重慶快訊）自二十四軍劉文輝部進兵甘孜以來、數月於玆、值此歲暮天寒、邊地長征、困苦尤多、日來已有停止進攻之說、惟近據本省各報傳出消息、謂達賴已正式派遣大部藏兵、援助大金寺喇嘛、是局部之糾紛、已擴充而成康藏衝突、戰事一發、不知伊於胡底、邊事日亟、殊深慨嘆、近有友人自打箭爐返渝、當叩以邊地狀況、蒙其一一詳告、茲特濡筆記之、以爲留心邊事者之參考、

西康地鄰藏境、自陳遐齡以來、藏人勢力、逐漸侵入、[illegible]、年[illegible]於康、由康入藏之道有三、一由巴安經昌都而至拉薩、此大道也、自民七戰後、凡經此道者、雖官府人員、必請藏人保護、而沿途各夷首、均以刧人越貨爲事、近更借口保護駝貨、私出護票、任意苛索、故行旅視爲畏途、其次則爲由滇經康入藏之小道、現爲九龍 地方之貢格喇嘛所竊佔、與大道同一困苦難行、其三即甘孜一道、號稱南路、道途比較平坦、沿路亦鮮阻隘、且爲通甘肅新疆之要道、實西康之鎖鑰也、自用兵以來、商買裹足、康藏貿易、大受影響、即康定市面、亦因此而呈蕭條、吾人即此可見甘孜之重要、查康西未失各地、自二十三軍撤防後、直至民十七冬日爲朱倭鑓[illegible]械門事件、關外始有駐軍、

巴安駐軍一團 昔趙爾豐時代之隨征者、受二十四軍之編制、其團長爲馬成龍老弱殘卒、朝不保夕、自二十四軍馬旅 奉命出關以來、頗引起藏人之注意如昌都、德格、甘孜等縣之坐號藏商、對於達賴、時有報告、而達賴自將班禪迫走後、亦在昌都、屯駐大兵、大有乘釁窺伺西康之勢、大金寺有喇嘛二千餘人、英式槍一千四百餘枝、素號頑强、自與白利村夷人械鬥後、西康政府曾迭次派人調解、均歸無效、於是二十四軍、乃自征甘、[illegible]雙方相持中、達賴代表、在南京方面、曾有所辯訴、而蒙藏委員會亦曾迭次電劉文輝詢向眞相、實則二十四軍方面、原將此事、太看單純、毫無準備、憤然用兵、而兵力則僅馬成龍部、略有補充、殊邊釁一開後、進展極緩、僅將白利村奪還、殊正値相持不下中、而達賴所派之援兵已到、前此漢軍與大金寺喇嘛接戰時、該寺似蠢爲烏合之衆、既無指揮人員、又無旗幟軍號、[illegible]資號召、僅收則各逃、勝則各進而已、

最近繼續進攻 而該寺喇嘛之應戰、竟與從前迥然有別、一切動作、均類於正式軍隊、幷省大小旗幟及軍號、或進或退、毫不紊亂云、而號召又全屬於英國式之軍調、其爲新來助戰之藏軍、實無疑義、故漢軍當之、節節失利、馬成龍求援之文書、日日飛到康定、駐康馬叔驂旅長、除令其暫時停兵待命外、已飛電二十四軍部請示、似此康藏衝突、已無可避免、恐似此遷延、邊事愈不可問矣、（十二月念二日）

又訊、關於此次西藏達賴、發生誤會、及劉文輝出兵入藏等案、經國府令劉呈復、劉氏電陳略謂、遵令停止對於達結與白利爭產案、達結以藏方增援開釁、開達賴因班禪任蓉（成都）鑪（打箭鑪）分設辦事處有誤會、此後究宜如何應付、謹此電陳云、

陝省最近之軍政

劃五綏靖區進行剿匪　待賑災民達五百餘萬　弔兒嘴水利工程

京訊、陝省委李百齡昨由陝來京、出席內政會議、記者以陝局初定、各種情形、外間多不明了、昨日午后特訪李氏於寓所、茲將所談分誌於后、

分區綏靖 自中央軍入關、肅淸殘逆、楊虎城主陝政后、本中央救民之旨、廢除馮軍各種非法攤派、並裁撤廊設之機關、如農鑛廳、西安市政府等、力求減輕人民負擔、至境內治安、楊部入陝後、次第肅淸各地土匪、甄士仁部由李雲溪接收、先縮編爲特務師、嗣縮編爲一旅、整飭訓練、已可任地方防衞、現分關中爲五個綏靖區、長安一帶爲第一綏靖區、藍田一帶第二區、同州一帶第三區、郊縣一帶第四區、鳳翔一帶第五區、由馬青苑馮欽戰陳養廉李雲溪等任司令、孫蔚如師開赴漢中、任漢中綏靖司令、漢陝之安康區由張鴻遠擔任、南鄭區由趙壽山擔任、最近期間即可綏靖地方、至陝北榆林道由井岳秀師駐防、地方向稱安謐、

空前慘刧 全陝九十二縣、幾遍爲災區、而災類繁多、旱災之外有蝗災、鼠災、狼災、匪災、冰雹疫癘等、[illegible]方等、[illegible]中道、武功扶風乾縣醴泉[illegible]縣興平咸陽 涇陽三原高陵富平蒲城 等縣爲最重、其他如漢南之臬嵐紫陽、榆林之橫山三邊等縣、無不爲災重之區、由渭關至西安三百八十餘里、大道兩旁尚見麥苗、初入陝者似覺不見災勢、但一至省西各縣及渭北一帶、滿目荒涼、野無靑苗、扶武乾醴[illegible]及經原高陵等縣、種麥不及十之二三、蓋人民死亡流離者既多、而牲畜席貲已盡、農具典當尤多、下種時又乏好種、且早種麥苗復遭蝗嗤、因此、關中災情不至秋後、不能望其減輕也、最近省賑務會調查急待救濟之災民 五百五十八萬四千餘人之多、陝災中救濟團體、除省賑務會外、有華洋義振會、濟生會、華北慈善聯合會、紅卍字會、孝慈[illegible]社、五台山佛教會、同願實濟會、華北振災會、施賑總數約四百餘萬元、由朱子樵先生所 主持之華北慈善聯合會 在省西興平武功扶風岐山等縣、設辦粥廠、省賑會在 咸陽[illegible]等縣設廠施粥、于右任院長攜回之二十萬元、已交省賑務會全數[illegible]辦冬賑、但陝災空前未有如此之普遍且重、杯水車薪、難補目前之急、現全陝戒民引領所望者、惟中央八百萬賑濟、卽中央能於最近發行、此五百萬災民庶可免於死亡、

興築水利 至於引涇水利工程、已於去歲十二月七日開工、全部工程需款九十五萬、華洋賑會擔任五十萬、省府分擔四十五萬、現已決發行水利工債、由水所經過之縣及省方分任、此種工程係在吊兒嘴鑿洞築壩、行涇灌田、水所經過者爲醴泉、涇陽、三原、高陵、臨潼縣、灌田約四萬五千頃、全部工程本年終即可竣工、

駐徐五十二師

昨已開拔完竣

▲本報十三日徐州電 今日五十二師已開拔、王均調駐南宿州、補充事來徐、維持防務、

災民盍到黑省去

既可自由領荒佔墾　還有各種優待法

（北平通訊）旅平河南賑災會駐黑龍江代表蘇曼靑、會翔九、曾詳細考查豫省移往東省墾荒災民之生活狀況、擬具意見書、呈請黑龍江省政府民政廳、採擇施行、頃接該廳復函云、逕復者、案准貴代表來函、關於安置難民所陳意見、顧慮周詳、至爲欽佩、惟第一項、

計口授地 一節、查本省各縣境內、未放官荒、多寡雖屬不等、要之各處皆有、其中尤以嫩江雅魯 慶城布西爲多、該項難民果有餘力、願照章繳價領荒者、自不惜由貴會通知各該難民等、按照普通人民領荒向例、就其所在地點、抑或其他各處、於未官荒中自納段落、赴縣領、或請縣查冊、

指段驗領 均無不可、但該項難民等、約計共有力能領荒者若干、每人約可領荒若干、仍請貴會查明見復、以憑核辦、又第二項搶墾章程、暨區域、查搶墾一切章程、前曾迭經公布有案、無須另行布告、其區域係以鐵驪通北東興湯 原綏賓蘿北烏雲遜河佛山 鎭[illegible]琿嫩江呼瑪漠河 布西雅魯泰康甘南索倫山德都鳳山、沿邊之二十一縣局爲限、其辦法大致、分

搶墾民荒 官荒兩種、搶墾民荒係三七、即地主三成、墾戶七成、墾熟者分劈地熟地、搶墾官荒則三年後至四年照章繳價、此外如烏雲佛山奇 克[illegible]琿呼瑪漠河遜河寶章奇乾各縣、沿江之十里內、未放官荒、尙定有准人民自由佔墾、不交荒價五年後至第六年、升科辦法、該項災民等、如有力搶墾、或願佔墾、均可照章辦理、第三項、

組織新村 地點、查此項地主、尚不難選擇、惟關於該項地價一項、向須征收現款、是否由貴會擔交、應請見復、再行酌定、至於第四第五第六各項、老弱災民遣送回鄉、暨災民來江乘車免經減價各一節、查此項辦法、前奉省政府令准 鐵道部頒發移民護照、暨北甯四洮洮昂齊克、

聯運移民 各辦法、業經本廳通令各屬遵照 辦理在案、查該項辦法、其中規定對於內地各省 貧民欲來東省謀生者、每年春季由關內開行特別優待列車、其優待票分爲減價免費兩種、成年男女准購用減價優待票、男子票照現行三等票 價之三成核收（即減七成）、女子票價照現行 票價之一成五核收（即減八成五）、此外所有學捐等項、一概免收、十二歲未滿之小孩 及六十歲以上之老人、准用免費優待票至、

災民還鄉 亦曾規定、如確係墾民還鄉、須開具姓名年歲及還鄉地方、呈經各該地方縣長查明屬實、再按照規定分別發給免 費減價護照、該災民等須持此項護照逕向起乘地點路局換 減價免費優待票、其減價優待票分單乘往返兩種、乘票價照現行之三等票價 之四成核收、（即減六成）

往返票價 照本規定、移民減價優待票之票價、與移民還鄉優待票之票價、合八成核收、（即減二成）即照會普通三等票價之二倍、核收二成八（即減去七成二）、其免費優待票仍限定十 二歲未滿之小孩、與六十歲以上之老人得適用之、以上辦法、既有規定、並通行所屬遵辦有案、似亦無另行規定通行之必要、茲准前因、相應函復查照辦理爲荷、此致駐江旅平河南振災會蘇 會兩代表、

行駛川江輪船

大小有四十餘艘

重慶快訊、最近行駛川江各航線之船隻、據查行駛宜昌重慶間者、華旗有福遠福順渝江吳興峨嵋五輪、美旗有嘉陵宜都宜昌三輪、法旗有福源福同兩輪、英旗有秀山金堂綏定慶和四輪、日旗有長陽嘉陵二輪、行駛重慶叙府江津有[illegible]通民 [illegible]嘉甯、於合州間有新利益州嘉福九江乘風利通江泰等 十二輪、均係華旗、行駛重慶涪陵間者、有民生民福民望乘風裕通五輪、均係華旗、行駛重慶豐都間者、有鄷都一輪、行駛重慶江津間者、有江津一輪、行駛重慶合川間者、有渠江長寧民用江宜等四輪、瀘江輪有時可直駛遂甯、均係華旗、行駛重慶木洞間者有天福平福 安慶三輪、行駛重慶瓷器口間者、有慶瓷一輪、惟宜渝船本有二十餘艘、因江水漸枯、各大輪止航、故現僅中小輪船往來云、

劃共隊不合法

▲本報十三日徐州電 津隴兩路剿共義勇隊、因組織無根據、中央黨部電駐徐軍警驅逐出境、

民事調解法公布後

各地紛紛請解釋疑義　司法院頒發注意十項

京訊、司法院長王寵惠、以民事調解法、已於民國二十年元旦施行、且迭據各省法院臚列施行程序各項疑義、紛紛請示、事屬初辦、亟應頒發劃一辦法、以資遵守、是特規定「處理民事調解應行注意事項」十項、分令所屬、一體遵照、原文照錄如下、

㈠調解應在附設民事調解處行之、㈡調解處席次調解主任與書記官並坐、當事人分左右坐、所推舉之調解人分左右坐、㈢調解主任及書記官須着制服、㈣聲請調解書由當事人自行製備、㈤應先經調解事件、當事人逕行起訴者、法院應即送交調解處辦理、並通知當事人、㈥民事調解法、第二條所稱其他機關、自應以法定者爲限、（例如鄉鎭自治施行法第三十二條區自治施行法第二十八條、勞資爭議處理法第六條）其曾經調解不成立情形、由原調解機關證明或由兩造當事人聲明、㈦調解日期、當事人未推舉調解人或經推舉而調解人無故不到場、或發見到場調解人、不合於民事調解法第四條及第五條之規定、不許其協同調解時、而兩造當事人均已到場者、調解主任仍得進行調解、如調解經當事人同意、成立其調解筆錄、應記明未經推舉或未到場或不許協同調解情形、由兩造當事人與調解主任簽名、㈧調解成立時、其條款須詳晰記入筆錄、㈨法院因調解事件代當事人所墊支之費用、如履勘費承發吏之舟車食宿費、以及郵電費等應開明實數、命當事人分別撤款歸墊、㈩民事調解法及施行規則、法院應繕寫一份懸於牌示處、供人觀覽、

蘇省府通緝各縣交代未清長官

（鎭江通訊）江蘇省政府、前以各縣歷任知事、縣長或財務局長、在任內經徵各款、交代後、往往逾限不清、或延不奉結呈報、屢催罔應、曾經議決、凡交代未清、尙在本省服務者、嚴令限期清結、其不在本省服務、或蹤跡無從得知者、登報限期來省交代、如逾期尙未清楚、在本省服務者撤職、嚴行追繳、其不在本省服務、或蹤跡無從得知者則通緝、並查封家產備抵、已由財政廳抄錄各縣交代未清人員姓名、限期一月來省報到、其在本省服務者、多已依限清理、其不在本省服務者、雖經登報通告、迄今已逾兩月、而蹤跡杳然、並未來省報到者、爲數尙多、故特將交代虧欠較鉅、逾限延不清理各員、開具職名、籍貫、虧款數目簡表、呈請行政院通令嚴緝、並行各省市政府、轉飭各原籍縣府、查封家產備抵、以重公帑、而清交案云、

甬市府取銷

經省府第三六八次議決　未了案件移交縣府辦理

（甯波通訊）甯波市市長楊子毅、自到任以來、因財政無法整理、收入不裕、一切無從進行、去歲年底曾向省政府提請辭職、省府又因甬市市民主張廢市甚力、經三六八次省務會議議決、准於楊子毅辭職、並將甯波市府取消、所遺政務、限本月十五日以前移交鄞縣政府接收管理、市府各科現正趕辦結束、茲可如期辦理交收手續、現據省方傳出消息、省政府以甬市爲通商巨埠、治安極爲重要、擬將甯波市與鄞縣兩公安局合併、改稱甯波商埠警察局、歸省府直轄、局長人選、尙未決定、至鄞縣政府因責任繁重、亦將擴充組織、擴充範圍云、

慈谿洪塘白雲庵被刧

（慈谿通訊）慈谿洪塘留村有鄭氏白雲庵一所、規模宏壯、爲該甯屬名庵之一、十一日晨一時許、該庵突被匪徒十餘人、持刀槍使入、將尼姑百餘人、威迫禁止行動、刦取現洋一百四十元、小洋二百餘角、出門向東逸去、當經該村保衞團察覺、上前追捕、開槍遙擊、但卒被携贓竄去、

上海電話公司

上海搬場公司

首創第一

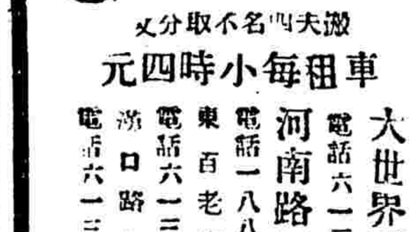

車租每小時四元　激夫四名不取分文

大世界西首 電話六一三九三
河南路橋堍 電話一八八七七
東百老匯路 電話六一三九〇
滬口路十號 電話六一三九四

全球第一（老牌）白濁神藥

法國 山得爾亨利 白濁丸

瓶樣

謹防影射

全世界各埠藥房均有出售

總經理信源行 上海江西路十號（三洋涇橋）

詳細說明書附在瓶內

天壽堂藥行 香港

治婦女赤白暗病久年不育

姑嫂丸

上海代理 先施 永安 新新 [illegible] 五洲 太和 濟華堂 公達 蘇州屈臣氏 無錫誠昌

旁氏白玉霜

贈送精美月份牌

未敷粉先搽霜

盥洗畢事、弁搽旁氏白玉霜少許、再行敷粉、皮膚格外滋潤光潔、粉可終日存在、顏色分外鮮艷、而免油光之弊、而貌秀美、丰姿有加、

旁氏白玉霜、質料純粹、毫無油膩、常搽肌膚、細嫩不畏風日塵埃之侵犯、故每次出行之前、必搽此霜、（二）

各藥房洋貨店化妝品店均有出售
認明瓶貼以防假冒

月份牌贈券
附上郵票拾分卽寄旁氏白玉霜樣子一小管月份牌一張此致
怡昌洋行白玉霜部
姓名
住址
（時事一）

中國總經理 美商怡昌洋行 上海廣東路三號

蘇綏靖會議三紀

（揚州通訊）蘇省綏靖會議、第一二兩日情形、已誌前報、十二日晨九時繼續開會、由張之江主席、行禮如儀、次即開會、公推馬飲冰主席、首先宣讀蔣總司令電勉綏靖會議電文、次由祕書長報告、及各組審查報告、即始討論、茲將決議各案、彙錄如下、(甲)搜剿組 鎮江縣長張鵬提議、請抽調督署協隊分駐鎮江、上黨、寶堰、高資等處、防剿匪患、以固省防、而安民居案、一、江甯縣長冷霽提議、請清茅山、九峯山、及沿江一帶匪患案、以上兩案合併討論決議、由保安處就近撥相當兵力、常駐上黨等處、從事防剿、一、鎮江縣長張鵬提議、請飭督署屬隊多組遊擊大隊、隨時督同各地保衛團搜查匪窟、以清匪源案、決議、由各縣於需要時、專案呈請督署指派相當部隊協各該縣長辦理、一、如皋縣長錢佐伊提議綏靖方針、請注重徐淮、俾清匪源、而免滋蔓案、決議、原則通過、交督辦署辦理、一、如皋縣長錢佐伊提議、請綏靖江面、以杜匪械來源案、決議、由江蘇省政府會同督署、令飭沿江各港水陸警隊、嚴密搜查、以杜來源、并咨上海市政府、飭屬一律查禁、、如皋縣長錢佐伊提議、請綏靖海面、以維漁民生計案、一、江蘇農礦廳提議、擬請會同民政廳、保安處設法剿滅海盜、保護漁民案、(以上兩案合併討論)決議、照農礦廳提議原則通過、交督署會同省政府呈請總司令酌派海軍協助、限期肅清、一、蕭縣縣長王公興人民代表王□章提議、請撥綏靖督辦公署直轄部隊一部、駐防蘇皖豫交界地點、減除邊境股匪、俾地方永遠解除痛苦案、決議、照原案通過、一、句容縣長張佐辰提議、擬請綏靖大隊於搜剿後、擇要駐防、以利舉辦清鄉案、決議、原案通過、一、粱總指揮提議、劃匪直集結兵力案、決議、劃匪兵力如何分配、由督署根據各縣報告、相機辦理、一、粱總指揮提議、函請江蘇省政府、迅令所屬地方機關、對剿匪部隊、應積極協助一二案、決議、原則通過、由督署函請省政府辦理、一、阜甯縣長陸紹烈提議、擬請水陸梭巡、設置淮海緝私水兵輪替代水警哨船案、決議、由關係各縣呈請省府專案辦理、一、寶應縣長趙世榮提議、爲防鹽、阜、高、寶、淮、興六縣、湖蕩水巡隊未成立以前、擬請酌撥部隊駐紮沿湖蕩要隘、以資防堵案、決議、原案通過、一、宿遷縣民衆代表提議、擬請九十五旅在宿長期駐防、肅清匪共案、議決、該縣如有需要、應由該縣縣長專案呈請督署核辦、

奉賢發現古塚

（奉賢通訊）南橋鎮後、沈家花園前半里許之莫家弄地方、刻因南園路線經過、故將原有百曲港等填平、即於路東另闢新港、業經建局呈准建築、於本年一月一日起、雇工塡挑、日昨在沈姓叢田內、開至丈餘深左右、地下忽有石槨顯露、蓋面係用黃砂石版、建築極固、其面積每塊均有二丈餘長、闊一丈五尺、厚約二尺、乃經多數工人設法逆起、並將壙域、前後計有三座、第一穴已經腐化、只剩男女枯骨及銅鏡、燭台、香爐等數件、第二穴磚水如染、惟硃漆之棺材、則尚完好如新、不過外槨(俗稱棺套)略有殘損而已、當即運外劈開、而棺內亦有黑色積水、抽洩檢視、係一女性屍骨、髮髻螺鬐、插戴如意、(大質扁式)、旁置木梳兩只、(質係烏骨、齒細勻淨、)脚前則有青銅圓鏡一面、鏡背中間有野獸花紋、邊鑲滿點、均未損壞、此外棺底尚有遊遊床一只、長短適度、式制奇格、上開圓洞、恰合頭部、均爲當時小殮所用者、而其穿衣質料、曾經鑑者辨別、認爲獨幅面楠木所製、故能經久不詳、惟其年代姓氏、因無碑誌可攷、但據博古家以其葬法與螺螄推測、料必在明代之前、現建局除該女骨箱另置木箱、遷葬外、尚有一棺三槨、則擬候天晴開視、以窺究竟云、

岳陽聯席會議

（岳陽通訊）駐岳十一師特別黨部、爲喚起民衆、促進地方建設起見、特于月之五日、由陳師長邀請各代表到師部開談話會、由該師特別黨部提出岳州各界聯席會議條例、暨岳陽城市建設方案、交會討論、孫縣長及各代表對於岳邑過去衞生、建設、教育、保衞、自治各項辦理之狀況、均有詳細報告、最後一致贊成組織各界聯席會議、以期促進地方之建設、當經推定縣黨部、縣政府、公安局、教育局、財政局、商會、□□團、縣法院、□□□、貧民工廠、十一師師黨部、十一師司令部、聯合中學、縣立中學、城區鎮莊等十五機關爲組織聯席會議代表、會議畢、各代表即在師部聚餐、賓主盡歡而散、

蘇財廳

委定十區視察員

（鎮江通訊）江蘇省財政廳、爲視察各縣財政起見、特將全省各縣、分爲十區、委任視察員分別前往視察、茲將所委人員、誌錄於下、第一區沈正叔、第二區陳榮森、第三區鄭榮、第四區張德盛、第五區蕭增榮、第六區蔡同楣、第七區潘江、第八區華振基、第九區包公超、第十一區邱鈇、各該員奉委後、現已分別出發視察矣、

蘇區長補習班

分請省委主席訓話　念日舉行畢業典禮

（鎮江通訊）江蘇省區長補習班、已於日前舉行畢業考試、該班選教育長、擬於學員未離班前、請省府主席及各委員、蒞班訓話、以資擴充學員學力、業蒙民廳轉呈省府核准、並經議定主席及各委員蒞班訓話日期、計一月十二日省府孫委員鴻哲、十三日何委員玉書、十四日葉主席楚傖、十五日陳委員和銑、十六日胡委員樸安、十七日李委員明揚、十九日陳委員其采、均定於下午二時、該班擬俟各委員訓話後、即於二十日舉行畢業典禮、發給證書云、

揚五家聯保

縣令公安分局　會同切實辦理

（揚州通訊）江都陳縣長、前奉綏靖張督辦面諭、以現值冬防、所有清鄉五家聯保事宜、限十日內將城廂各戶、一律辦竣具報、陳縣長奉諭後、當即電令第一區長遵辦、茲悉第一區以所屬各鎮公所鎮長、多由商學各界職員兼任、純粹義務、向未支給辦公經費、離期專責、請查照區居成案、令飭公安人員、會同負責辦理、業經縣府轉電公安一分局及各分駐所遵照會同辦理矣、

錫拆南月城

本月二十日動工　姚局長請發照料

（無錫通訊）本邑南月城、有礙交通、迭經地方人士、請建設局拆除、妥由建設局長姚滌新、擬具計劃、呈請縣政府、轉呈省政府核示辦理、最近始由省府會議決照准、訓令本邑潘縣長、轉令建設局、姚局長奉令後、即行令飭市政工程處、定於本月二十日雇工實施拆除、限三十天竣工、姚局長因屆時動工期內、恐有閒雜人等、任意闖竄、不但阻礙工作、且易發生危險、昨特致函該管公安第三分局長王維新、屆時請派警妥愼照料、以維秩序、而利進行、同時姚局長又因南月城內、有蒼聲衛所一處、茲查該屋、係屬市產、昨特致函市款委員會、請爲設法酌遷移云、

錫商會執監會議

推舉陳湛如等爲審查員　函請派船分駐疏通河道

（無錫通訊）本邑縣商會、於昨開第十二次執監聯席會議、出席者陳湛如、程敬堂、蔡有容等十餘人、主席錢孫卿、(一)報告十九年度七月至十二月收支決算、二十年一月至六月收支預算案、議決、推舉陳湛如、吳襄卿、李仲臣、唐星海、趙子新等五人爲審查員、審查收支報告、由陳湛如召集、(二)報告縣政會議疏通河道案、議決、函縣請派巡船四艘、分駐江陰錢行前、望湖樓下、江尖上、源恆錢前等處、擔任疏通河道之責、(三)京滬路商務會議、行將開幕、應請出席代表交換意見、各委即席互換意見、議畢而散、

禾拉夫案上訴

已定二十二日開審　並傳黨部常委作證

（嘉興通訊）嘉興南園茶店堂倌徐阿金、因於上年六月十四日、被綁拉充夫役、向法庭控告前縣府秘書方壯猷、縣公安局局長英潤蓀、現任城區第三公安分局局長邱則中等、侵奪自由、經杭地方法院開審七次、宣告審結、裁決三被告無罪、徐奉判後、表示不服、仍延曹廷瀾、紹銘、陳德新三律師撰狀、向地方法院合議庭提起上訴、該院已定二十二日開審、傳票已經到達、除原告外、並傳縣黨部常委陸初覺作證、

簡報

▲嘉興　本邑新塍鎮北區黨在冬防期內、進出重大刦案、商人大起戒心、昨商統會常務陳□、請求飭令地方負責官員勒限緝獲、

▲蘇州　槍殺水上公安隊分隊長之湖匪熊三等四名、及嫌疑犯江賓富六名、昨(十三)經水公安三區、押赴鎮江省保安處訊辦云、

▲蘇州　虎邱十七後方病院治愈傷兵一百五十三名、昨(十三)上午十一時十五分送京歸隊、

▲蘇州　關監督署昨(十三)將所獲烟土二十兩、在元妙觀當衆焚燒、高等法院、縣政府均派員監視、

▲常熟　本邑縣司法承審員石文定、因身體虛弱、自請高等法院他調、業經高法院照准、調往啓東、

▲鎮江　建設廳欲明瞭各縣建設狀況起見、特派技正吳旦平赴江浦、六合、儀徵、江都、高郵、寶應、淮安、淮陰、興化、東台、泰縣、如皋、靖江、南通、海門、啓東、揚中等十八縣視察、又派技正陸世榮、赴銅山、豐縣、沛縣、碭山、蕭縣、睢甯、邳縣、宿遷、泗陽、東海、贛榆、灌雲、漣水、鹽城等十六縣視察、

▲鎮江　教廳陳廳長、以學校教授之唱歌跳舞、往往隨便□□、社會集會、供衆娛樂、有傷體統、昨特通令各縣、轉行各學校、嚴加限制云、

▲六合　蘇省公路局、爲迅速完成省道起見、擬擴六經便鐵道、日來天氣逐漸寒冷、滁河冰凍、小輪及帆船、均不能行駛、

平湖全公之虛驚

去、分局長禪泰昌聞訊連夜來平、向縣局請示辦法、

（平湖通訊）縣屬全公局、地處海濱、盜匪時常出沒、一日下午、忽又持械匪徒七八十人、由劉德興、陳老虎二人率領、首將公安局包圍、次擬劫械、嗣因局中所存手槍六支、均破舊不堪、乃棄槍搗毀電話機、始揚長而去、十一日晚復至該鎮北白漾地方、將船戶陸錦心之媳女二人架擄槍械云、

蘇駐軍準備剿匪

團長付京領餉

（蘇州通訊）駐軍一百四十四團、奉江蘇綏靖督辦公署命令、調該團擔任剿匪、團長劉成、以所部改編以來、尚未領得槍械、特於前(十二)晚、親往首都師部、請領槍械、以利進行云、

巡察隊改隸公安局

（平湖通訊）縣公安局局長王遜三、前因巡察隊來局爭執、即遵縣令記過、實屬受屈難伸、故於新年假期、晉省賀年、面訴張主席、聲明巡察隊係縣府管轄、與局處同等地位、故經主席面允、依照各縣成例、該隊歸該局指揮、免生衝突云、

藥未到胃而咳已止
唐拾義久咳丸
有此特效
上海廣西路轉角父子大藥廠

目力不足乃人生無上缺憾
欲補此缺點爲目光計速配
吳良材眼鏡
完全用天然晶石製片益目耐用
備有最新式儀器驗光精細準確
老號小東門內大街中　北號南京路勞合路口

上海縣註冊
胃痛
一瓶斷根
此丸藥性溫和男婦咸宜專治九種心肝胃氣痛、內止痛不傷正氣、多年老病百藥無效者服此丸根永不復發、近來影戲馬上止痛、百試百驗、每瓶一元外埠郵費加一
●通商各處均有出售
●上海同仁醫藥所總發行（南京路東新橋街中坊巷同安坊第五弄）

京滬鐵路行車時刻表

○上行車

▲上海北站開
上午五・四〇 滬安區間車
上午六・〇〇 三等滬常區間快車
上午七・〇五 快車
上午七・三〇 三四等滬錫區間車
上午九・〇五 特別快車
上午九・三〇 三四等慢車
上午十一・三五 滬崑區間車
下午十二・四五 快車
下午二・二〇 杭甯聯運特別快車
下午三・三〇 滬常區間車
下午四・三〇 滬錫區間車
下午五・五〇 滬常區間快車
下午十一・〇〇 夜特別快車

▲南翔開
上午六・〇九 滬安區間車
上午六・三一 三等滬常區間快車
上午七・三四 快車
上午八・〇六 三四等滬錫區間車
上午十・一〇 三四等慢車
下午十二・〇一 滬崑區間車
下午一・〇四 快車
下午三・五六 滬常區間車
下午五・一一 滬錫區間車
下午六・二四 滬常區間快車
下午十一・三四 夜特別快車

▲安亭開
上午六・三五 滬安區間車到
上午六・五六 三等滬常區間快車
上午七・五五 快車
上午八・三四 三四等滬錫區間車
上午十・四三 三四等慢車
上午十二・二八 滬崑區間車
下午一・一〇 快車
下午二・二七 滬常區間車
下午三・四二 滬錫區間車
下午六・二六 滬常區間快車
下午十一・三〇 夜特別快車

▲崑山開
上午七・二八 三等滬常區間快車
上午八・一七 快車
上午九・一二 三四等滬錫區間車
上午十・二六 特別快車
上午十一・二〇 三四等慢車
下午十二・五〇 滬崑區間車到
下午二・〇三 快車
下午四・〇四 杭甯聯運特別快車
下午五・〇六 滬常區間車
下午六・二二 滬錫區間車
下午七・四一 滬常區間快車

▲蘇州開
上午八・三〇 三等滬常區間快車
上午九・二三 快車
上午十・三〇 三四等滬錫區間車
上午十一・一五 特別快車
下午十二・四八 三四等慢車
下午三・〇九 快車
下午四・五九 杭甯聯運特別快車
下午六・三五 滬常區間車
下午七・二八 滬錫區間車
下午八・四二 滬常區間快車
上午一・二四 夜特別快車

▲無錫開
上午六・〇〇 錫甯區間車
上午九・五〇 三等滬常區間快車
上午十・三〇 快車
上午十一・三五 三等滬錫區間車到
下午十二・一七 特別快車
下午二・二六 三四等慢車
下午四・〇七 快車
下午六・〇五 杭甯聯運特別快車
下午七・五四 滬常區間車
下午八・三〇 滬錫區間車到
下午九・五四 滬常區間快車
上午二・三三 夜特別快車

▲常州開
上午十・三〇 三等滬常區間快車到
上午七・一六 錫甯區間車
上午十一・三九 快車
下午一・一八 特別快車
下午三・五五 三四等慢車
下午五・一五 快車
下午七・一三 杭甯聯運特別快車
下午九・〇〇 滬常區間車到
下午十・五五 滬常區間快車到
上午三・三七 夜特別快車

▲丹陽開
上午八・二五 錫甯區間車
下午十二・四五 快車
下午二・一四 特別快車
下午五・一六 三四等慢車
下午六・二一 快車
下午八・一四 杭甯聯運特別快車
上午四・三三 夜特別快車

▲鎮江旗站開
上午九・二九 錫甯區間車
下午一・〇六 快車
下午二・四九 特別快車
下午六・〇五 三四等慢車
上午五・〇八 夜特別快車

▲鎮江開
上午九・三七 錫甯區間車
下午一・四二 快車
下午三・〇五 特別快車
下午六・二三 三四等慢車
下午七・三一 快車
下午八・五七 杭甯聯運特別快車
上午五・二四 夜特別快車

▲南京到
下午十二・〇五 錫甯區間車
下午三・三〇 快車
下午四・三〇 特別快車
下午八・三〇 三四等慢車
下午九・一〇 快車
下午十・〇五 杭甯聯運特別快車
上午七・〇〇 夜特別快車

▲南京江邊到
接連平津浦通車
下午四・二九 特別快車

○下行車

▲南京江邊開
接連平津浦通車
下午十二・三〇 快車

▲南京開
上午七・三五 快車
上午九・二五 甯杭聯運特別快車
上午九・四〇 三四等慢車
下午十二・五〇 快車
下午四・三五 特別快車
下午五・〇五 甯錫區間車
下午十一・〇〇 夜特別快車

▲鎮江開
上午九・〇〇 快車
上午十一・〇七 甯杭聯運特別快車
下午十二・一〇 三四等慢車
下午三・〇一 快車
下午六・一八 特別快車
下午七・二三 甯錫區間車
上午〇・四八 夜特別快車

▲鎮江旗站開
上午九・五〇 快車
上午十一・一七 甯杭聯運特別快車
下午十二・二二 三四等慢車
下午七・三三 甯錫區間車
上午〇・五八 夜特別快車

▲丹陽開
上午十・三〇 快車
上午十一・五三 甯杭聯運特別快車
下午一・一八 三四等慢車
下午三・五二 快車
下午六・五九 特別快車
下午八・四〇 甯錫區間車
上午一・三五 夜特別快車

▲常州開
上午六・〇五 常滬區間快車
上午九・一五 常滬區間車
上午十一・四五 快車
下午一・〇八 甯杭聯運特別快車
下午二・五五 三四等慢車
下午五・〇五 快車
下午八・一〇 特別快車
下午九・五九 甯錫區間快車
上午二・四一 夜特別快車

▲無錫開
上午六・〇五 錫滬區間車
上午七・二一 常滬區間快車
上午十・三四 常滬區間車
下午十二・五八 快車
下午二・三〇 甯杭聯運特別快車
下午三・一〇 三四等慢車
下午四・一〇 快車
下午六・〇五 特別快車
下午九・〇〇 甯錫區間快車到
上午三・四八 夜特別快車

▲蘇州開
上午七・〇〇 錫滬區間車
上午八・三八 常滬區間快車
下午十二・〇一 常滬區間車
下午二・二三 快車
下午三・四八 甯杭聯運特別快車
下午四・一五 三四等慢車
下午五・〇三 快車
下午七・〇八 特別快車
下午十・二〇 夜特別快車

▲崑山開
上午七・三〇 錫滬區間車
上午九・〇八 常滬區間快車
上午十一・四五 常滬區間車
下午一・〇五 快車
下午二・一七 甯杭聯運特別快車
下午三・三五 三四等慢車
下午五・〇九 快車
下午十一・四三 夜特別快車

▲安亭開
上午七・〇〇 錫滬區間車
上午九・三八 常滬區間快車
下午十二・三五 常滬區間車
下午二・〇七 快車
下午三・三五 甯杭聯運特別快車
下午五・〇九 三四等慢車
下午七・三四 快車
下午十・一五 特別快車

▲南翔開
上午八・〇八 錫滬區間車
上午九・三六 常滬區間快車
上午十一・五八 常滬區間車
下午一・三六 常滬區間快車
下午二・五八 快車
下午三・二二 甯杭聯運特別快車
下午六・二二 三四等慢車
下午八・〇三 快車
下午九・一〇 特別快車
上午六・三三 夜特別快車

▲上海到
上午八・三五 錫滬區間車
上午十・〇五 常滬區間快車
下午十二・二五 常滬區間車
下午二・〇五 快車
下午三・一五 甯杭聯運特別快車
下午四・〇五 三四等慢車
下午五・二〇 快車
下午六・五〇 特別快車
下午七・二五 三四等常滬區間快車
下午八・四五 快車
下午九・五五 特別快車
上午七・〇〇 夜特別快車

遺失聲明
啟者本公司收賬員趙電車失竊皮夾一只、內有嫂嫂三姑娘向鑫記名下立據一紙、日後發現由公司負責、該紙作爲無效、特此登報聲明
鑫記公司啓

摺據聲明
茲因敝號與嫂康莊往來摺據一扣、於日前在途中遺失、除向該莊聲明作廢外、特此登報聲明、中外人士拾得均屬無效、此啟
同康食物號啟

永安醫院
留日醫學士張秋朝
花柳專門痊愈
新式不痛打針、淋濁、橫痃、梅毒、治療泌尿器病、膀胱
（地址河南路四三七號）

永昌泰五金號
（電話中央九一二九四號）
專運歐美木匠器具、各式汽洋刀、五金螺絲、各種剪刀、價廉物美、以廣招徠

永安公司
南京路浙江路口
本公司百貨部新到各貨多不勝載如荷賜顧無任歡迎
電話中央二七七二

新華大戲院
法租界二一四路愛多亞路電車公司對面
今日一時半　三時半　五時半　三次開
豪俠明星喬奇彭可夫驚人鉅片
大盜入獄記
雄奇恣肆　大盜入獄　波譎雲詭　大盜成佛　一名轟天雷

遊藝

●影●

中央（六馬路）十三集紅蓮寺　（價）（日）四角五角（夜）六角八角九角　（時間）一時半　三時半　五時半　九時一刻

明星（派克路青島路）春江花月　（價）三角五角七角（日）（夜）一律　（時間）三時　五時半　九時半

新中央（海甯路）金雞嶺　（價）（日）四角六角　（時間）三時　五時半　九時一刻

恩派亞（霞飛路）强盜孝子　（價）（日）二角四角（夜）六角　（時間）三時　八時半

卡德（卡德路）四集荒江女俠　（價）（日）一角三角（夜）四角　（時間）二時　八時

▲電影▼

萬國（虹口狄思威路）四集平陽城　（價）二角三角（日）（夜）一律　（時間）三時　七時　九時

中華（吉祥街）白雀寺　（價）（日）二角三角四角（夜）五角六角七角　（時間）三時　九時

世界（閘北青雲路）全部黃花　（價）（日）一角二角（夜）一律三角　（時間）三時　六時　八時

共和（西門方浜路）鳳陽老虎　（價）（日）一角四角（夜）一律　（時間）三時　七時　九時

東南（民國路）巴黎艷裝　（價）（日）二角三角四角（夜）五角　（時間）三時　五時一刻　九時

福星（西藏路新世界南部）蕩婦愚夫　（價）（日）一角二角（夜）一律　孩童全票小洋　（時間）三時　九時一刻

通名（大東門南小南門北）探燈遇艷記　（價）（日）二角四角（夜）一律　（時間）三時　七時　九時

●劇●

中山（梧州路）四集女兒英雄　（價）（日）一角三角（夜）一律　（時間）二時　七時

長江（北京路）後部空谷蘭　（價）（日）一角（夜）一律二角　幼童減半　（時間）二時　四時　九時

白星（老北門）翻天覆地　（價）三角五角（日）（夜）　（時間）三時　五時半　九時一刻

山西（山西路北）雷夢娜　（價）（日）一角三角（夜）四角　一律　小洋減半　（時間）二時　四時　七時　九時一刻

國民（海甯路）續三劍客　（價）（日）一角（夜）一律　（時間）三時　五時　七時　九時一刻

閘北（大通路）西國奇談　（價）（日）小洋二角（夜）大洋一角　一律　幼童減半　（時間）二時　七時　九時

福安（小東門中華路口）海上奇兒　（價）（日）二角三角（夜）一律　（時間）二時　五時　八時半

虬口（海甯路）一場春夢　（價）（日）二角四角（夜）一律　幼童減半　（時間）三時　五時　九時　七時一刻

百老滙（百老滙路）花團錦簇　（價）（日）二角三角（夜）四角五角　（時間）三時　五時半　九時一刻

奧飛姆（愛而近路）火林救美　（價）一律二角　（時間）六時半　八時

東海（海甯路）賢父孝子　（價）（日）二角（夜）四角一律　（時間）二時　四時　七時　九時一刻

武昌（武昌路）天鵝肉　（價）（日）一角（夜）三角一律　（時間）三時　七時　九時一刻

九星（成都路）紅氍艷史　（價）（日）一角（夜）三角四角一律　（時間）三時　五時　九時一刻

光華（孟納拉路）科學世界　（價）（日）二角（夜）一律　（時間）三時　五時半　九時半

黃金（八仙橋）弱女鋤奸　（價）（日）二角三角（夜）四角一律　（時間）三時　五時半　九時一刻

大舞台　（價）（日）一元　九角五角三角二角一角
武家坡　殺四門　全本割髮代首

天蟾舞台　（價）（日）一元（夜）二角七角三角　十一本封神榜

更新舞台　（價）（夜）一元二角　三本西遊記

齊天舞台　（價）（日）一元（夜）六角四角三角二角　頭二三四本三門街

齊天大舞台　（價）一元七角六角三角　二本西遊記

寶興戲院（閘北寶山路西寶興路口）（日）十本孟麗君（夜）十一本孟麗君

●遊戲場●

神仙世界（每位大洋一角）一律女子招待　新劇（日）歸夢（夜）凌遲生殺娘　京劇（日）法門寺（夜）節義廉明

大世界（門票小洋三角）馬上姻緣　京劇（日）紫桑關（夜）四本江湖奇俠傳　新劇（日）殺親記（夜）姑阻失約

新世界（門票小洋二角）京劇（日）前本七美圖（夜）全本華閣卷　（日）貴妃醉酒（夜）六本西遊記

小世界（門票小洋一角）大俠李夢雄　京劇（日）八活捉呂蒙　征西傳（夜）二本火燒紅蓮寺　家庭恩怨記

永安樓（門票小洋三角）廿二本穿金寶扇　水火鴛鴦

新花園（門票小洋一角）（日）好妹妹的痛苦（夜）二十年來之□□　（日）離婚的公司

先施樂園（門票小洋二角）鐵血紅顏

大京　三本西遊記

經濟界

標金破入七百兩矣
低峯曾到六百八十六兩　收盤較前再跌十一兩外　全日有三十餘兩大上落

▽交易活躍　昨(一月十三日)標金再見跌風、已敲破七百兩大關矣、惟市況之變幻、漫無限制、極端混亂、勢不可遏、頃刻間飄有十兩之起落、人心惶駭、殊難揣手、前市共計三十兩之回顧、後市亦有十八兩之差次、波浪殊惡、實所鮮見、各號交易、殊形活躍、供過於求、如元茂永及物品等均有買進、恒興元泰康潤志豐永福昌及投機家陸某等皆已賣出、海外銀市微升、故不為所動、尤以美國仍有賣出、於是金價初開高盤、嗣後曾一度壓至七百十八兩有餘、復以外匯掛牌勿動、內部趨跌之勢、同業先辦後塞、銀行胃口不佳、

▽大戶奮售　更由大戶奮勇脫售、故突處疲弱之境、慘落二十餘兩、後市恒興元泰康潤志豐永等均進、大連帮源成等則賣、但各號買賣極形複雜、而市氣更覺迷亂無狀、風雨飄搖、初開爭衝破進六百九十兩以內、殆外匯盤旋不一、厥後以在六百九十五六兩之間、今晨大條或有再漲之勢、

▽初開高盤　自早晨二月份開盤計為七百十四兩、漲七兩二錢、(毛盤計有六七兩上落)大條只長十六分之一、然人心尚堅、私電亦長二分之一、日美如舊、繼因物品套頭及宏利等爭購、遂已漲為七百十八兩半、斯時信孚泰康潤前來脫出、即行下遊、激降七兩餘、計十一兩、而匯票尚穩、三井初吸現大連一兩五錢五分二五至五分半、殆同業會向扒進、三月份英金係由麥加利三井等售出一三八一二五、迨先令揭佈復加一兩、為十三兩半、旋後檯面上賣風較猛、且四月英金可結一三八七五、銀行互做現美金三十二元一二五、三井出一月份三十一元、乃金價一落千丈、暴跌十兩之巨、十點零為七百零二兩、未幾時元亨元茂永物品均進、又正金吸三四月英金一三九三七五、住友吸二月美金三十二元五角、十點半左右哄至七百另九兩半、往後華比等出三月英金一四二二五、匯豐出本月美金三十二元六二五、市場上賣者頗濃、故頓起風波、大康潤大德成源成等皆有脫手、

▽破七百兩　霎時暴跌十兩餘、至十一點三刻後、已打破七百兩、計九十七兩餘、奈匯市甚呆、趨勢萎頹、殆十一點半、恒興元及各號傾向賣出、陡跌七兩、計為九十兩另九錢、俄而又漲至九十五兩半、乃套頭追進、迨午刻收市九十二兩、此時恒興元續售、忽又抑落四兩、重又做至八十八九兩、揭價計七百六十兩〇二錢、與上日同計撤小四十九兩至四十七八兩、午時竟撤七十兩有奇、

▽遂見低峯　後市開盤九十一兩半、毛盤做過九十二兩前後、嗣因某大戶脫手、且印匯報大、遂即見六百八十六兩低峯也、入後、元興永恒興元開代陸某等爭購、並出銀行互做本月英金一四二一二五、既而三月份僅一八七五、故一哄十一兩外、二點半後、計達九十七兩半、當即抑小三四錢、三點時元興永恒興昌升永潤昌裕等均來買進、良以三井吸二月日金一兩五錢一分五、麥行吸三月先令一四一二五、東亞出三月一四一二五、元興永進而復出、信孚等亦隨之脫手、頃刻間猛風疾雨、暴跌十四兩、至四點念餘分計九十兩、時有另戶等趁此補進、迨四點三十分收市為九十五兩二錢、比較前天、再跌十一兩六錢、惟收市後曾做至九十七八兩、查一日間最大價七百十八兩半、最小價六百八十六兩、復為六七兩、計有三十二兩五錢差次、市況之頹沛、莫此為甚、物品早市十四兩五、午收六百九十兩〇五錢、下午九十一兩半、收市九十六兩半、

▽撳價甚大　揭價、計撳七十三四兩至六十五兩、登帳、上午二月六百九十二兩、下午九十七兩、補水、上午八十九兩、下午九十四兩、各號交易、計恒興元太康潤共售出三四千條、福昌源成志豐永元興永均出、萬興順利大德成源太信亨出入不一、元茂永餘大昌升永福餘等均進、物品買過於賣、下午、元茂永大德成元興永太康潤順利恒興時出時入、志豐永元亨恒興元則進、萬興源成信亨均出、廿餘各號複亂紛歧、大連帮前市共售出二千五百餘條、進二千五六百條、後市共出二千多條、買進一千六七百條、廣帮少數出入云、

▲金業交易所

二月份標金上午開盤		七一四·〇〇
又	先令開出	七一二·〇〇
又	最大價	七一八·五〇
又	最小價	六九〇·九〇
又	午時收盤	六九二·〇〇
二月份標金下午開盤		六九一·五〇
又	最大價	七〇四·五〇
又	最小價	六八六·〇〇
又	下午收盤	六九五·二〇
二月份	上午登帳	六九二·〇〇
二月份	下午登帳	六九七·〇〇
補水	上午	六八九·〇〇
補水	下午	六九四·〇〇

▲銀樓飾金（單位元）

銀樓同行足赤金	九七·〇〇
銀樓首飾銀	一·三五
恒孚十足首飾金	九七·五〇
恒孚首飾紋銀	一·一〇
銀樓新同行飾金	九六·〇〇
又　收進	九三·〇〇

▲證券物品交易所　棉紗(九七八標準)　二月期開盤 [illegible]

銀市續長

最高	七一八·〇〇	七〇四·五〇
最低	六九〇·九〇	六八七·〇〇
收盤	六九〇·五〇	六九六·五〇

昨據倫敦電訊、大條銀略見微長、脚地印度買進、投機家先進後出、交易稀少、市況平靜、收市後美國傾向售出、市面平而帶呆、計近期加長另六二五、為十三辦士九三七五、遠期長另六二五、為十三辦士八一二五、又接紐約電訊、美銀價續長半分、計現貨為二角九分八七五、脚地似硬、日美仍為四十九元半、脚地稍有賣出、孟買無市云、

現紗市況平淡
客銷步步清寂

昨日現紗市況、益形平淡、客銷亦步步清寂、全日共做開六百另六包、各帮辦去、計安慶十包、廣東一百三十三包、蕪湖十包、徐州十包、北帮三十包、內地二百四十五包、天津念二包、汕頭十包、江西四十五包、[illegible]

匯市入萎頓狀態
掛牌各匯均無升縮　標金跌風殊形兇怖　同業莫不驚惶失措

昨英美銀市、均已報漲、惟市況平平、美國仍有售出、英對美匯略降、橫濱及神戶日美市則無榮辱、至本埠匯豐、掛牌各匯均無升縮、惟各銀行所做交易之價、趨勢萎頹、然統市亦有迴旋、殆因標金跌風尤猛、前後市竟有三十餘兩起伏、實所罕見、風浪之洶湧、莫此為甚、同業中莫不驚駭失措、曾一度破進六百九十兩以內、近三天中、共慘落四十兩光景、於是匯市殆亦鬆折、迨結果較隔昨、計英金長二五、美金長三七五、日金跌一分半、但狀態紛歧、而華商投機家供求各殊、計英金成交五十萬鎊、各行對做十萬磅、金業中扒者尚烈、銀行如麥加利住友三井華比和豐東亞等均有售出、正金上海東亞和豐麥加利等亦有吸進、又美金約有五六十萬元出納、如三井華比麥行等均出、住友朝鮮則進、又各行互做二十萬元、日金由大連帮賣與三井等現大連一百餘萬元、殆市氣頗形活動、金業中間有套回金子、然單做者頗不乏人云、

較前結果　英金……長二五……日金……跌一分半……美金……長三七五

▲英匯　內盤始終約有三七五差次、早市、近遠期出價大約一先令三辦士七五、買價八一二五、麥加利住友三井於早晨出二月二萬磅、價八一二五、麥行三井出四月一萬五千、價八七五、正金買三四月一萬、價九三七五、華比出五千、價四辦士二五、麥行買五千、價一八七五、午收、出價四辦士〇六二五至一二五、下午、和豐與華比對做本月一萬、和豐買五千價三一二五、出麥行進本月一萬、價二五、大英出麥行進三月一萬、價一二五、三井出四月五千、價同、又出五千、價同、麥行進三月一萬、價一八七五、住友和豐出四月一萬、價四辦士〇六二五、東亞出五千、價四辦士、(潤昌號金號買進)興業出浙江進互做三月一萬、價四辦士〇六二五、東亞上海進一萬、價〇六二五、收市、一三月出價四辦士〇六二五、四月一二五、買價照加〇六二五、

▲美匯　內盤計有七五上落、早間、出價三十一元八七五、買價三十二元、華義三井對做現期五萬元、三十二元一二五、三井出本月二萬五千、三十二元、朝鮮進二月五萬元、三十二元二五、住友進五萬元、同價、華比同價出五萬元、匯豐正金對做一月五萬元、三十一元六二五、收市、出價三十一元六二五、下午、上海麥行互做三月五萬元、三十二元六二五、麥行出五萬元、三十二元半、收市、三月出價三十一元四三七五、四月三十一元五六二五、買價照加一二五、

▲東匯　內盤前後市共計三分之外迴顧、上午、一月出價一兩五錢五分五、三月份一兩五錢五分、買價照減一分、三井於晨間進現大連十萬元、一兩五錢五分二五、至五分五、以後買十萬元、一兩五錢三分六二五、午後、中法與朝鮮互做二月份日金十萬元、一兩五錢〇七五、三井進五萬元、一兩五錢一分五、收市、一月出價一兩五錢三分、買價一兩五錢一分半、二三月出價一兩五錢二分五、買價一兩五錢一分半、

四川八十包、查價半、茲將開出各牌紗價列下、

▲上午

支數	牌名	價	帮別
六十支	金城	四六八·〇〇	天津
四十二支	陽鶴	三五〇·〇〇	廣東
又	藍鳳	三〇八·〇〇	小包內地
又	水月	三二八·〇〇	小包內地
又	立馬	三〇九·〇〇	天津
又	花蝶	三〇八·〇〇	又
三十二支	彩球	二三六·五〇	無派司廣東
又	寶塔	二四〇·〇〇	安慶
二十支	藍鳳	一九六·〇〇	徐州
又	豐年	一七七·〇〇	秦皇島
又	鴻禧	一八四·五〇	廣東

▲下午

支數	牌名	價	帮別
十六支	日光	一七三·〇〇	內地
又	汽球	一七六·五〇	四川
又	紅團龍	一六五·五〇	北帮
十支	紅荷蜂	一二三·五〇	又
六十支	彩球	四六八·〇〇	小包內地
四十二支	花蝶	三〇九·五〇	廣東
又	水月	三二九·五〇	小包內地
又	人鐘	三二七·〇〇	廣東
三十二支	彩球	二三七·〇〇	內地
二十支	鴻禧	一八四·五〇	四川
又	豐年	一七六·五〇	內地小包
又	藍鳳	一九六·五〇	廣東
十六支	日光	一七六·〇〇	內地

▲外匯市況

近期大條	十三辦士九三七五	
遠期大條	十三辦士八一二五	
紐約大條	二角九分八七五	
英美匯	水	四元八角分半
美英匯	水	四元八角分半
美日匯	水	四十九元半
英日匯	水	一先令三辦士三一五
倫滬先令		一先令四辦士一二五

▲日美匯兌

		買	賣
路透上午	近期	三一·六二五	三二·一二五
電通上午	近期	三一·六二五	三二·一二五
又	遠期	三一·五〇〇	三二·〇〇〇
又	正午 近期	三一·六二五	三二·一二五
又	遠期	三一·五〇〇	三二·〇〇〇

▲日英匯兌

路透上午	先辦		一·〇〇·四三七五
電通上午	近期		一·〇〇·四三七五
又	遠期	買	一·〇〇·三七五
又	正午 近期	買	一·〇〇·四三七五
又	遠期	買	一·〇〇·四三七五

▲匯豐掛牌

倫敦電匯	一先令三辦士三一五
倫敦即期	一先令三辦士三一五
倫敦四月期	一先令三辦士三七五
（以上各合規銀一兩正）	
印度電匯	八十七羅比
法國電匯	七百九十七法郎
紐約電匯	三十一元三七五
爪哇電匯	七十七盾七五
漢保電匯	一百三十一馬克五
（以上各合規銀一百兩正）	
香港電匯	七十六兩
（合香港洋一百元正）	
日本電匯	規銀一百五十七兩七五
（合日金一百元正）	
新加坡電匯	規銀一百七十九兩二五

▲銀行買價

倫敦四月信匯	一·四辦士三七五
倫敦四月押匯	一·四辦士五
倫敦六月信匯	一·四辦士六二五
（以上各合規銀一兩正）	
法國四月電匯	八百四十五法郎
紐約四月信匯	三十一元一二五
紐約四月押匯	三十一元二五
（以上各合規元一百兩正）	

法報論世界「金問題」
力闢法蘭西銀行存金過多說　並舉德西兩國最近事件為例　金之調節繫於貿易與金融等

又遭一新問題、即金問題是、法國一滑稽家云、「此問題極為簡單、即凡無金之國、恒覺金之分配不當、而正在失金之國、則恒致憾於正在得金之國」、此說似非無理、試觀英國於五六年前、當黃金陸續流入英格蘭銀行之倉庫時、對於金之分配、未嘗偶有煩言、而今日則因此貨物轉入法蘭西銀行、乃嘮嘮於其流通之狀況矣、

而國際聯盟對此問題、乃從另一方面觀察、彼曾舉一特別委員會、調查其事、委員會考慮結果、發表一長報告書、內容有三要點、即(一)世界現感金之缺乏、至一九三六年缺乏將甚、(二)各中央銀行之儲備金、當可減少、而儲備金對流通鈔幣之比數、現為百分之三四或四十者、當亦可使低至百分之二十五或三十、(三)近來金之流動反常、如在一九二九年、法美兩國曾增加其儲備金至五百四十兆元之鉅、

日內瓦金問題委員會之美代表之一、鮮可評論、唯第三點則頗可異、一般經濟學者及財政家亦驚異之、紐約國家市銀行副總裁即其言曰、「當法國貨幣價值跌落之時、法人謀積極信用於海外、乃屬當然、政府方面自照例阻止貨幣之移轉、但凡政府欲控制私人之事、鮮有成功者、美國曾有此種勢力、其結果如何、為吾人所知、故在法郎跌價時、法人所有資金、顯然有大宗存於海外、迨法郎價值安定之後、則法人天然將海外存金提回國內、其第一動作、為出賣外匯、是即法蘭西銀行先時購進甚鉅、以期鞏固匯價者、當一九二八年六月、法郎整理之後法蘭西銀行第一次發表宣言時、該銀行所有外匯及支票總計合美金十四萬萬元、而法人之海外短期款項、自非全為法蘭西銀行所有、其中有三萬萬元之金、係該行從美國提回、以預備金付給之恢復者、此種從美國提回存金之手續、純屬正當、美國銀行家恒覺法蘭西銀行處分其在美國之大宗信用、甚為慎重、以免擾亂美國市場也、

此項解釋、可謂最確箇明之至、即更有須知者、金之分配並非銀行或政府之事、一國之是否得其應得之金額、視其對外商務之情形及信用而定、而商務與信用又視政局之安否為轉移也、

如最近德國與西班牙之事、即為一明例、德國最近選舉、極端派大勝、結果德人資本大宗從德國移至荷蘭瑞士、荷瑞兩國銀行家則轉途此等存款之大部分至彼等所認為較安全之法國、西班牙亦然、該國革命在醞釀中、遂有大宗資本流出、惟不由他國轉而逕途至法國、此其異耳、結果法蘭西銀行之金儲備、于最近三個月內大形增加、此又孰能阻之乎、假使將此存款之一部分送回德西兩國亦無所用、蓋金之逃出之原因既依然存在、則金雖送回、亦必重行逃出耳、

欲解決金之問題、在於國內國外凡百業固安全、苟能所至業固安全、則於貿易及金融之調整、金亦將所至存在、而不復存積於一二處、而金之問題自然解決矣、

簡報

▲大條　大條銀七百九十七根、裕金山運申、
▲玻璃　玻璃一千另三十五箱、比國運滬、
▲人造絲　人造絲一百三十六箱、意國裝來、
▲洋酒　白蘭地酒三百另三箱、法國運滬、
▲印棉　印棉一千二百件、昨已到申、
▲絲織品　絲織品十四箱、法國巴黎運來、

公債市趨勢盤旋
較前互有漲跌上落甚微　成交合僅六百四十餘萬

昨(十三日)華商證券交易所各公債市況、期市較前日轉清、前後市賣買兩方人氣、均頗平靜、計前市成交三百四十餘萬、後市三百萬元、合計六百四十三萬五千元、內一九關稅仍較他債為多、裁兵及一九善後編遣等亦尚不寂寞、其他均遠較前日為清、現貨仍僅有另星進出、全日祇開出二萬七千七百元、至昨各債價之趨勢、因債市環象形沉靜、賣買大戶觀望、故市況甚清、求供形勢、均甚形衡、各債價遂亦盤旋甚穩、前後市上落均屬甚微、結果以較前日、惟數種現貨漲較鉅、其他互有漲跌、為數多僅有數角云、

券別	期現別	最高	最低	收盤	較前	成交數
整六	一月期	六八·一〇	六八·〇〇	六八·〇五	漲一〇	七〇〇,〇〇〇
整六	二月期	六八·三〇	六八·一五	六八·一五	跌一〇	二七〇,〇〇〇
七年	一月期	七九·七〇	七九·六〇	七九·六〇	跌一〇	一五〇,〇〇〇
關稅	現貨	六二·一五	六二·一五	六二·一五	漲一〇	一〇〇,〇〇〇
關稅	一月期	六二·五〇	六二·二〇	六二·三〇	漲一五	一八〇,〇〇〇
關稅	二月期	六〇·四〇	六〇·二〇	六〇·四〇	漲一五	二五〇,〇〇〇
編遣	現貨	六二·〇〇	六二·〇〇	六二·〇〇	漲七〇	一,二七〇
編遣小	現貨	五九·〇〇	五八·八〇	五九·〇〇	漲四〇	
編遣	一月期	六二·〇〇	六一·〇〇	六二·〇〇	跌三〇	二八〇,〇〇〇
編遣	二月期	六二·〇〇	六一·〇〇	六一·五〇	跌一〇	一,〇〇〇,〇〇〇
裁兵	現貨	六五·〇〇	六五·〇〇	六五·〇〇	不動	
裁兵	一月期	六四·二〇	六三·九〇	六三·九五	跌三〇	六〇〇,〇〇〇
裁兵	二月期	六三·八〇	六三·二〇	六三·五〇	跌一〇	六五〇,〇〇〇
金融	一月期	五五·〇〇	五五·〇〇	五五·〇〇	不動	五〇,〇〇〇
九六	一月期	一〇·九五	一〇·六五	一〇·七〇	跌一〇	一五〇,〇〇〇
九六	二月期	一一·三〇	一一·〇八	一一·〇八	跌三〇	三四〇,〇〇〇
一九捲	現貨	五四·三〇	五四·二〇	五四·三〇	漲四〇	二〇,〇〇〇
一九捲	一月期	五五·六〇	五四·九〇	五五·六〇	漲一〇	二五〇,〇〇〇
一九捲	二月期	五三·二〇	五三·〇〇	五三·〇〇	不動	二一〇,〇〇〇
一九關	現貨	五六·五〇	五六·〇八	五六·五〇	跌三〇	八〇,〇〇〇
一九關小	現貨	五五·五〇	五五·五〇	五五·〇八	漲七〇	
一九關	一月期	五七·七〇	五七·〇〇	五七·三〇	跌四〇	一,二五〇,〇〇〇
一九關	二月期	五六·七〇	五六·一〇	五六·二〇	跌一五	八五〇,〇〇〇
一九善	一月期	五七·八〇	五七·〇〇	五七·四〇	跌一〇	七五〇,〇〇〇
一九善	二月期	五六·八〇	五六·四〇	五六·四〇	跌一〇	三六〇,〇〇〇
續二五小	現貨	六〇·七〇	六〇·七〇	六〇·七〇	無市	四,〇〇〇

金融市況尚稱安謐
洋厘續跌銀拆堅定　八開漲二輔餘銅元又縮

▲市價　「洋厘」早市為七錢二分〇七毫半、午市為七錢二分〇八毫七忽半、結果較前日早市跌去七毫半之譜、「銀拆」早市一錢三分、午市一錢六分、劃頭加水一錢八九分、銀行掛牌五分、銀根趨勢似又優越、「輔幣」江南小洋早市及午市同為六錢五分九厘半、較前日早市漲二厘半、四開小洋早市為六錢五分七厘二毫半、午市為一千〇九十六角六分、拆分價早市為一千〇九十七角六分、銅元又縮去二千五百文、為三百六十八千五百文、衣牌價早市為三千六百五十六文、角坯二百四十二文、貼水二十三文、午市各價均同、

▲交易　「洋款」早市洋匯頭款一百〇二萬五千、午市洋匯頭款一百十七萬、鈔票早市二十萬〇五千、場外鈔票早市四萬五千、午市七萬、銀行交易早市互市四十五萬、午市互市五十五萬、小錢莊交易四十餘萬、午市交易三十餘萬、小總會中交易六十餘萬、「銀款」拆票交易早市轉帳一百五十餘萬、銀行押款及拆票四五十萬、「輔幣」四開小洋做出額早市九萬五千角、午市四萬角、八開小洋做出額早市一萬二千五百角、午市五千角、銅元做出額一萬七千六百五十文、計銀款代價七千五百兩、

▲收解　「洋款」各銀行洋戶往來收解一百五十餘萬、鈔票收回及發出一百四十餘萬、拆借洋款進出九十餘萬、洋劃頭款收解二百四十餘萬、錢莊洋公單收解七百二十餘萬、「銀款」匯豐收款七十萬、麥加利收款四十萬、花旗收款亦四十萬、正金收款二十萬、華洋各銀行票據款收進一百九十餘萬、解出一百七十八萬、各種貨匯稅雜諸款收解八百餘萬、結款三百餘萬、特款一百餘萬、進倉一百八十萬、出倉一百二十餘萬、錢莊銀公單收解四百二十餘萬、結款收解一百四十餘萬、劃頭款收解三百八十餘萬、進倉四十萬、各路匯款收解二百二十餘萬、解現一百餘萬、

▲來源　長江各埠集到鈔票現洋四十餘萬、本街集中三十餘萬、

▲銀錢行市

幣別	上午	下午
釐	七·二〇七五	七·二〇八七五
銀拆	一·三〇〇〇	一·六〇〇〇
江南	六·五九五〇	六·五九五〇
廣東	六·五七二五	六·五七二五
銅元	三六八·五〇〇文	三六八·五〇〇文
衣牌	三·六五六文	三·六五六文
角坯	〇·二四二文	〇·二四二文
貼水	〇·〇二三文	〇·〇二三文

漢花躍起五錢左右
日商對於火機花購求頗殷　場內人心興奮買氣殊暢旺　人鐘標準亦隨而略趨堅穩

▲漢口標準　昨日花市、始亦以金價回落、美棉亦疲、故局勢益盛、不謂午後日商於火機花購求頗殷、消息傳出、場內人心驟形興奮、同時金價亦見回漲、故買氣益旺、漲風銳不可當、結果竟猛躍起五錢、全日買進者、計長豐五千七百擔、庚豐四千四百擔、永昌三千七百擔、餘昶四千擔、同餘二千二百擔、茂記二千擔、賣出者、計義餘三千二百擔、慎昌四千二百擔、天昌一千八百擔、森康一千八百擔、梅記一千七百擔、大孚一千六百擔、各月期價如下、

月期	最大價	最小價	收盤價	比較	成交數
一月期	三四·七〇	三四·六〇	三四·七〇	大·四〇	三,一〇〇
二月期	三四·八五	三四·五〇	三四·八五	大·五〇	一二,八〇〇
三月期	三四·九〇	三四·六〇	三四·九〇	大·五〇	一三,六〇〇
四月期	三四·八〇	三四·六〇	三四·八〇	大·五〇	一三,〇〇〇
五月期	三四·七〇	三四·六〇	三四·七〇	大·四〇	一二,六〇〇
六月期	三四·八〇	三四·五〇	三四·八〇	大·四五	一二,四〇〇

▲人鐘標準　昨日標紗市況、始以外棉不佳、匯票益軟、金價跌進七百兩關內、所以市場人氣、逐步軟化、實銷亦異常清寂也、但午後以花市驟趨堅俏、而金價亦行回高、趨勢又步行回堅矣、全日買進者、計永昌二千二百五十包、長豐一千四百五十包、同餘九百五十包、利昌八百包、恒德七百包、賣出者、計義餘二千三百包、義康二千三百包、茂記一千〇五十包、裕大七百包、金昶七百包、各月期價如下、

月期	最大價	最小價	收盤價	比較	成交數
一月期	一四八·七〇	一四八·六〇	一四八·七〇	大·四〇	三,一五〇
二月期	一四八·八〇	一四八·二〇	一四八·七〇	小·一〇	一二,三五〇
三月期	一五〇·〇〇	一四九·六〇	一五〇·〇〇	大·一〇	一六,三〇〇
四月期	一五〇·二〇	一四九·九〇	一五〇·一〇	大·〇〇	一三,七〇〇
五月期	一五〇·二〇	一四九·九〇	一五〇·一〇	大·〇〇	一七,三〇〇
六月期	一五〇·四〇	一五〇·〇〇	一五〇·二〇	大·一〇	一三,三〇〇

現棉重形穩定
▲出口需要略有起見

昨日現棉市況、大致穩定、廠需沉靜、惟出口需要則稍見起色耳、到貨計姚花四百四十一包、通花一百七十包、茲將開出各花價列下、

江商洋行進	火機花	一二〇〇擔	價三三·五〇	現貨送打包廠
日信洋行進	火機花	一二〇〇擔	價三三·二五	現貨送打包廠
東棉洋行進	陝西花	二〇〇包	價三五·五〇	現貨棧交
又進	陝西花	二〇〇包	價三五·七五	現貨棧交
交廣帮進	餘姚花	三〇〇包	價二八·〇〇	現貨棧交

美棉現貨疲落十五個磅音

紐約十二日電、棉市因買戶減少消費不多及華爾街疲軟而跌、

紐約棉市	紐約掛牌價	比較	合規元價	比較
一月期	〇九·九五	小一四	四二·二八	小六〇
三月期	一〇·一三	小一一	四三·〇五	小四七
五月期	一〇·三八	小一一	四四·一一	小四七
七月期	一〇·五六	小一四	四四·八八	小六〇
十月期	一〇·六九	小〇八	四五·四三	小三四
十二月期	一〇·八三	小〇八	四六·〇二	小三四
現貨	一〇·〇五	小一五	四二·七一	小六四
利物浦棉市				
三月期	五·二九	大〇九	四五·五一	大九
五月期	五·三九	大〇九	四六·三七	大九
七月期	五·五九	平	四八·〇九	平
現貨	五·五九	小〇二	四八·〇九	小七

▲三品紗市

月期	收盤	比較
一月期	一三六·八〇	大·四〇
二月期	一三三·八〇	大·五〇
三月期	一三二·六〇	平
四月期	一三二·二〇	大·三〇
五月期	一三〇·三〇	大·三〇
六月期	一二八·六〇	大·三〇
七月期	一二七·七〇	大·三〇

▲大阪花市

月期	收盤	比較
一月期	三〇·五五	小·三〇

▲大阪現紗

牌名	價	比較
藍魚牌	一四五·〇〇	平
紅財神牌	一四〇·〇〇	平
福島牌	一三三·〇〇	平
三馬牌	一三三·〇〇	平

月期	收盤	比較
二月期	三〇·七五	小·三〇
三月期	三〇·七〇	小·二五
四月期	三〇·六五	小·二五
五月期	三〇·六〇	小·二五
六月期	三〇·六五	小·二五
七月期	三〇·七五	小·三〇

上年十一月英國輸出之棉貨

倫敦十二日電稱、英國輸出之棉貨及其比較分誌於後、

▲疋頭（單位方碼）

	一九三一年十一月	一九三〇年十一月
輸出總數	一七四,三五〇,〇〇〇	一〇二,〇〇〇,〇〇〇
印度	一〇,五七二,〇〇〇	一八,三三〇,〇〇〇
中國	二二,〇〇〇	一,八六四,〇〇〇
日本	一二,〇七〇,〇〇〇	一,九三〇,〇〇〇
歐洲大陸	二二,四一〇,〇〇〇	二一,五七〇,〇〇〇
中東各國	一二,六九〇,〇〇〇	四,五三〇,〇〇〇
海峽殖民地	二,四六〇,〇〇〇	一,〇五五,〇〇〇
南美洲	六,九〇〇,〇〇〇	一,七四〇,〇〇〇

▲棉紗（單位磅）

	一九三一年十一月	一九三〇年十一月
輸出總數	一三,八〇〇,〇〇〇	一二,六三〇,〇〇〇
印度	一,〇六〇,〇〇〇	一,七九〇,〇〇〇
中國	二,一〇〇,〇〇〇	一,一六〇,〇〇〇
歐洲大陸	一〇〇,四〇〇	七,三五〇,〇〇〇

米市續漲
河冰凍到船稀　市銷暢價續漲

▲閘北　昨日河下來源見斷、緣內地冰凍告阻、此間市銷仍佳、貨主賣到稀而扳售、白粳頂價仍缺、市高以下、均漲一兩不等、薄稻市亦見俏、上升角許、羊秈河貨不多、棧貨尚可、各消殷勤、步均屬小票、杜尖埠尖另消甚旺、但變元高亦凋零、消化活動、價昂角左、故市價略升半尺、而已好角外、陰元微堅、無甚上落、茲將各價列下、

常熟頂粳	十四元（市枯）
河市頂粳	十三元七角
普通高粳	十三元
市頂早稻	十二元四角
市頂薄稻	十二元
市頂羊秈	十二元八角
市頂杜秈	十一元三角
市頂埠秈	十二元

▲滬南　昨日各帮到源寥寥無幾、本街去化微佳、常錫蘇同各帮高貨、市稀見挺、普通以下一律平穩、大勢無北市之鮮色、南帮薄早稻到貨略有、買氣不爽、市盤微行帶緊、羊秈尖另消頗佳、市升近尺、但貨枯薄也、變陰元依然缺高、買戶揀好徵進、情勢穩立、茲將價列下、

特頂變元	十三元六角
市頂陰元	十二元
常帮特粳	十三元四角
又市高粳	十二元七角
錫帮高粳	十二元二角
蘇帮頂粳	十一元九角
同里頂粳	十一元九角
吳江頂粳	十一元三角
市頂早稻	十二元七角
青市頂薄稻	十一元七角

標粉續疲麥步跌
粉市跌而復回結果小半分　麥市人心虛弱跌半錢左右

▲標粉　昨日粉市初開甚平、洋麥電報微堅、故上午各月份市形、已趨跌定之局勢、下午初開、因標金下遊、匯票向上、而廠方稍有售出、故市乃下跌一二分之譜、此際頗形軟化、迨至下三盤後、忽聞標金覆堅之訊、一部份空戶微有抵補、市氣見轉、價又回至初開時之情況、故全日略有盤旋、結果則各月期祇有半分之上落、

▲標麥　昨日期麥步軟、但上午開盤時、則極平定、無甚變化、各方交易不多、大勢尚稱和平、迨至下午開盤後、因得粉訊下開見跌之消息、市場人心又弱、空戶續有拋售、各價遂見步跌半錢左右矣、惟今日市況、或有趨平之望也、六月期新麥上下市均未拍開、茲將兩收價比列於下、(單位兩)

標粉收市		較前日
一月期	二·二七五	大半分
二月期	二·二五〇	小半分
三月期	二·一七五	小二厘半
四月期	二·一七五	小二厘半
五月期	二·一〇七五	小半分
六月期	二·〇九〇	小半分

標麥收市		較前日
二月期	四·二一〇	小六分
三月期	四·一七〇	小六分
四月期	四·一四〇	小四分
五月期	四·一五〇	小三分
六月期	四·一六〇	小四分
十月期	未開	無比

茶銷尚暢
但售盤續下跌　華商困苦萬分

昨日茶市、去路殊趨活動、遂安珍眉、英莊協和錦隆同孚等行、均起動辦、交易頗不寂寞、惟售盤已由百十餘兩跌至四十兩、華茶商虧折不堪、貢熙淡茶、協助會雖仍繼續搜買、然認價較前尤苛、昨市又復縮至二十八兩、華商虧折、每擔不下四五十兩、其困苦為歐戰以來所未有云、

茶市				
買進	牌號	茶名	件數	價格
洋行				
協助	一枝春	貢熙	八一	二七
又	六香永	又	五九	二七
又	仁致	又	七〇	二七
恒	鑫	又	四四	二七
瑞	天香	又	三一	二七
又	六香永	又	四五	二七
又	怡生蔚	珍眉	四四	二七
天裕	一辨香	又	四〇	二七
怡和	獎昌	秀眉	三四	七〇
又	王者香	又	二七	一六
錦隆	貢芽	紅茶	三二	一六五
	以上公升永茶棧售出		八九	三〇
協助	聚芳	貢熙	二二	三〇
又	六香永	又	二六	二六
又	泰和	又	二五	二八
又	鼎天香	又	二三	二七
天祥	六香	珍眉	六三	四四
保昌	慎成	又	五二	一〇七
又	新六香	又	五四	一〇七
錦隆	亨興	又	七〇	四二
又	奇香	又	四九	四一
又	玉孚春	又	八〇	四一
協助	公興	又	五六	四一
又	玉孚春	又	七〇	四一
又	新春	又	九五	四〇

買進	牌號	茶名	件數	價格
又	天香	又	八七	四一
又	粹芳	又	一〇二	四一
又	者香	又	五二	四〇
又	源興	又	三〇	四一
又	萬隆	又	二五	四〇
同孚	春芽	祁紅	三二〇	四五
怡和	益昌隆	針眉	一五	二〇
又	慎成	又	一五	二五
永興	美如玉	又	一三	二〇
又	冠芳	又	一五	一五
又	聚芳永	又	一一	一八
又	一團香	又	一六	一八
又	永大	又	一七	二〇
又	聚生	又	二〇	二〇
又	慶泰源	又	二〇	二〇
又	眞六香	珍眉	三八	七八
	以上恒源茶棧售出			
協助	萬隆豐	貢熙	三九	二八
又	名家	又	一二	一〇
朴德	天香	秀眉	一五	一〇
	以上忠信昌茶棧售出			
錦隆	張乾大	珍眉	八四	三九
又	永興和	又	八六	四〇
又	永興和	又	一〇	四一
保昌	鄭鑑記	針眉	四六	四八
又	公山	又	一九	二七
	以上源豐潤茶棧售出			

油豆市均平淡

昨日油餅市況、續趨平疲、豆油來源稀少、大連產價報軟、各消因趨清淡、統市成交一百十簍、為本街鄉莊另星走開、生油存貨暢、市場平和、大連豆因產價轉鬆、各帮呆定不動、復趨軟化、九江漢口豆到稀、常錫甬帮採辦市獨俏利、餅消滯鈍、現貨無交易、

月份	價	比較
二月份	未開	無
三月份	一·四四〇〇	小五分三五
四月份	一·四三七五	小二分七五
五月份	一·四六二五	小二分二五
六月份	一·五二〇〇	小二分半
一月份	四·四二〇〇	小三分
二月份	四·四九〇〇	小四分
三月份	四·四九〇〇	小五分
四月份	四·四二〇〇	小七分
五月份	四·四四〇〇	小六分
六月份	未開	無

大連元油	四·五〇
漢口午油	四·一七
又 瀝油	四·〇〇
九江冬油	四·五五
吉安冬油	四·八六
大連豆油	四·六〇
本廠豆油	五·〇〇
輕皮生油	三·〇〇

▲大連油豆餅　昨日下午五點十五分大連來電

	豆油	黃豆	豆餅
現貨	一七·三〇〇	一·〇〇〇	一·八五〇
一月份	一七·〇〇〇	一·〇〇〇	一·八五〇
二月份	一七·〇〇〇	一·〇〇〇	一·八五〇
三月份	一六·八〇〇	一·〇〇〇	一·八五〇
四月份	一六·九〇〇	一·〇〇〇	一·八四〇
五月份	一七·一〇〇	一·〇〇〇	一·八四〇

鈔	元	元	元
現貨	五三·六〇〇	〇·〇〇〇	
一月份	五三·七〇〇	〇·〇〇〇	
二月份	五三·七〇〇	〇·四〇〇	
三月份	五三·七〇〇	〇·四〇〇	
四月份	五三·五〇〇	〇·二〇〇	
五月份	五三·八〇〇	〇·二〇〇	

以上均係大連鈔票之價、票價七錢三分九厘

廠經歐需仍殷
廠商存貨不充　市面非常俏俐

昨日本埠白廠經市面、益呈俏俐、緣海外市場、滬白廠經需要仍殷、絲電續有轉滬、而各廠商則以手貨不充、態度益堅、昨由乾進中身B字階十三至十八條份、勻度八十分八十包、價九百十兩、怡和進海神牌十三至十五條份二十包、價九百四十兩、三井進二泉牌十三至十五條份二十包、價九百五十五兩、(以上滬白廠)經乾利進鐵機頂頭號十一至十五條份川黃廠經三十包、價一八百五十兩云、

標準豆餅狂跌
大連幫狂拋　標豆亦步跌

昨日期餅急轉直下、上午初開尚祇微軟、旋因金市告軟、大連帮遊市氣趨疲、迨至下午、連價下突然狂拋、行情逐益回跌、三月份狂小五分之鉅、餘下各月、亦均小二分外、大勢極形軟化也、期豆在開盤時尚佳、旋因餅市連步跌、下午開盤、連勢頗有出而金市之不振、乃承上日之餘風、結果以遠期最疲、茲將兩比價列下、(單位兩)

月份	標餅收市	比較
一月份	未開	無

▲火油市

	元		元
紅星每箱	九·五〇	元寶牌	九·五〇
幸福每箱	八·五〇	僧帽雙聽	八·五〇
又 散油	八·一〇	美孚平安	一〇·八〇
老牌每箱	九·五〇	美孚汽油	一二·五〇
老虎每箱	八·五〇	又 汽車油	一二·四〇
鷹牌新聽	八·五〇	僧帽散油	八·一〇
鷹牌散油	八·一〇	銀箱散油	八·一〇
銀箱每箱	八·五〇		
德士古汽油	一一·四〇		
又 亞細亞士林	一一·五〇		
又 飛艇汽油	一三·四〇		
美孚飛艇汽油	一三·四〇		

各國金銀貨幣市價單

幣種	買進	賣出
英金磅	一九九五	二〇一五
英金票	二〇三六	二〇五六
先令銀	九二	九四
澳金票	一六五〇	一六七〇
美金磅	二〇二〇	二〇四〇
美金票	四一八五	四二二五
美銀洋	〇三	〇七
德金磅	一八八三	一九〇三
德金票	九七二	九九二
馬克銀	八八	九〇
法金磅	一五二〇	一五四〇
法郎票	一六四	一六六
法郎銀	一六	一八
日金磅	二〇六五	二〇八五
日本票	二〇八五	二一〇五
日本銀	二〇六五	二〇八五
朝鮮票	二〇八四	二一〇四
臺灣票	二〇八	二一〇
俄金磅	二〇二〇	二〇四〇
俄金票	九	一三
盧布銀	七〇	七四
盧布角	三四	三八
坎拿大票	四一四	四一八
坎拿大銀	三九九	四〇三
斐律賓票	二〇七	二〇九
斐律賓銀	一八七	一八九
義大利票	二一五五	二一七五
義大利銀	二〇六	二〇八
新加坡票	二三四	二三六
新加坡銀	二〇九	二一一
比佛郎票	九七	一一七
羅比票	一四九	一五一
羅比銀	一四三	一四五
錫蘭票	一四四	一四六
[illegible]	一六七	一六九
[illegible]	一四七	一四九

幣種	買進	賣出
暹羅票	一七一	一七三
暹羅銀	一六一	一六三
瑞士票	七九	八一
安南票	一五八	一六〇
安南銀	一一九	一二一
香港票	一〇三七	一〇五七
香港銀	一〇一	一〇三
澳門票	一〇二	一〇四
中國漢票	五五	五七
交通漢票	五四	五六
中央漢票		
央廣毫票		
央國庫券	六二	八二
央汕頭票		
央臨時券	八	一〇
湘贛桂票		
鄂湘贛票		
中國哈票	七一	七三
交通哈票	七一	七三
東三哈票	七一	七三
奉大洋票	一一	三一
五元[illegible]業	七四	七六
十元[illegible]業	七三	七五
天津票	九九	一〇〇
山東票	九九	一〇〇
青島票	九九	一〇〇
福建票	九九	一〇〇
廈門票	九九	一〇〇
江西票	九七五	九八五
九江票	同上	同上
烟台票	同上	同上
牛莊票	九八	九九
大連票	九七五	九八五
漢口票	九八五	九九五
河南票	六七	六九
[illegible]	九五五	九六五

運動界

中華全國體育協進會公告
樂華球員未違犯業餘規則
此後任何球隊出國須先得允准
陳曹二人即可復格參加華人賽

十九年十二月二十八日、中華全國體育協進會董事會舉行常務會議、討論關於樂華足球隊隊員業餘運動資格問題事、議決通告二條如下、

（一）據特派委員審查樂華足球隊隊員業餘運動資格之情形報告、該球員等未受該隊或其他之額外津貼、與業餘運動規則所定條例、不生違犯之處、因宣告該球員等仍屬業餘運動員、

（二）此後國內體育團體之出國比賽者、應先得本會允准及介紹手續、如未備此項手續者、須受嚴格之審查、

又聞關係香港足球會取消陳曹二人比賽資格事、協進會業已將議決案及審查情形、函告該會、冀恢復二人業餘資格云、

今冬運動界之巨禍
走雪馳橇·斷足一百四十隻

國民新聞社十二日維也納電、昨日維也納人士往山間作今冬第一次走雪與馳橇之戲、不料折斷手足者、竟達一百四十隻之多、一日之間、肇事若是之衆、誠開今冬運動中之新紀錄、

今晚籃球戰

▲西人青年會

中公對紅隊　甲組　下午七時起賽
約翰對持志　甲組　下午八時起賽
麥令對也是　甲組　下午九時起賽

▲上海籃球會

隊名	組別	時間	裁判員
國華對虹隊	乙六	五時半	陸鍾恩
七星對阜豐	乙三	六時念分	陸鍾恩
澄淸對南樂	乙四	七時十分	熊振翼
黑貓對郵務	乙五	八時	陳富章
樂光對中行	乙六	八時五十分	彭三美

西青籃球會
最後一週秩序

西青籃球會開賽已久、乙組兩部、均已結束、夏光與滬江已定三賽兩勝制、決最後之錦標、甲組方面、亦將於月之二十三日結束、下星期之秩序（即最後一週之比賽）如下、

勞大對約翰	十九日星期一	七時
眞茹對紅隊	十九日星期一	八時
滬江對夏光	十九日星期一	九時
華東對中公	念一日星期三	七時
紅隊對海盜	念一日星期三	八時
球光對持志	念一日星期三	九時
中公對海賊	念三日星期五	七時
眞茹對持志	念三日星期五	八時
也是對約翰	念三日星期五	九時

上海籃球會前晚結果

衣隊勝蛙隊（乙四）……三五比一三
新陽勝平平（乙五）……四一比一三
樂施勝火烽（乙六）……三七比一四
健樂勝淸心（乙三）……三〇比二一
中社勝復東（乙四）……二二比一六

市一場小足球會戰績

市一公共體育場第五次小足球競賽會、自去年十月二十六日開始比賽、直至本月初始告結束、歷時兩月有奇、論比賽精神、只青年組較差、其中如復光、健華、少年、光明等隊、皆棄權二次、取消比賽資格、健兒小友兩組、則甚圓滿、茲錄各組環戰之成績如下、

▲青年組

隊名	勝	和	負	得分	名次
一鳴	七	〇	〇	一四	一
中乙	五	〇	二	一〇	二
健康	五	〇	二	一〇	三
上初	三	一	三	七	四
餘樂	一	二	四	四	五
友寄	一	一	五	三	六
樂育	一	〇	六	二	七
冠乙	一	〇	六	二	七

▲健兒組

隊名	勝	和	負	得分	名次
鳴丙	九	〇	〇	一八	一
中丙	七	一	一	一五	二
世丙	七	一	一	一五	二
冠童	五	一	三	一一	三
晨光	四	一	四	九	四
朝威	三	一	五	七	五
滬光	三	〇	六	六	六
通惠	三	〇	六	六	六
黑鷹	一	一	七	三	七
尙文	〇	〇	九	〇	八

▲小友組

隊名	勝	和	負	得分	名次
還乙	四	〇	〇	八	一
世光	三	〇	一	六	二
兒童	二	〇	二	四	三
羣獅	一	〇	三	二	四
遼光	〇	〇	四	〇	五

中華足球會本週秩序

▲一月十七日星期六

隊名組別	時間場地	裁判員
青年對寶塔（中）	三時棒球場	邵樂平
知行對東亞（華）	一時棒球場	陳吉祥

▲一月十八日星期日

隊名組別	時間場地	裁判員
嶺南對優游（中）	三時棒球場	黃文建
青華對東方（華）	一時棒球場	唐仲光
友恒對强南（球一）	十一時棒球場	彭三美
志華對三民（會二）	九時棒球場	沈志興
友愛對星光（足一）	一時足球場	胡宗藩
青軍對進德（足二）	十一時足球場	吳守衡
南金對英美（球二）	九時足球場	張瀚
樂餘對江南（會二）	十一時田徑場	陸子松
羣誼對健進（會一）	一時田徑場	楊文燕
申報對東華（會一）	三時田徑場	唐雄傑

體育化的市政
與市政化的體育

（天津訊）市政府去歲曾有籃球隊之組織、旋因故隊員星散、無形消滅、現在該府職員、素喜運動者頗不乏人、擬即重行組織、而臧市長前在庸報講演會有「市政化的體育、體育化的市政」一語、爲貫澈是項主張、頗擬促成該會之成立、現在加入隊員已有趙提三、翟崇熙、郝家棟、李良才、張翼翔、孫庭喜、趙樹桐、都任誠等五十餘人、擬推健將趙提三爲隊長、練訓地點在市府後院外球場云、

小消息

▲中國公共汽車公司職員所組織之足球隊、爲練習球藝起見、昨日（十日）特函邀滬東上紡足球隊作友誼賽於康腦脫路球場、下午三時下動員令、劇戰九十分鐘之結果、爲四與三之比、上紡隊勝、上紡隊通訊處爲本埠蘭路十五號、歡迎各界函約比賽云、

▲寶山縣公共體育場、於四日起舉行全縣乒乓個人錦標比賽、報名加入者、有二十餘人、比賽制度採取淘汰制、結果城星乒乓隊隊長徐守堅君榮膺冠軍、當由該場贈給銀盾一座、以留紀念云、

教育界

中華教育文化基金會
資助北大革新事業
分五年給予百萬元
北大亦提出百萬元

中華教育文化基金董事會、於一月九日在上海開第五次常會、其開會情形、已見前昨兩日各報、本日該會名譽祕書胡適之君、復發表談話、始悉此次該會議案之中、尚有每年捐助北京大學二十萬元、以五年爲期、專作延聘研究講座專任教授之用一案、實爲近年國內高等教育最重大之事件、茲記胡氏之談話如下、此次常會中、美國董事顧臨君提議、自民國二十年度起、由基金會每年提出國幣二十萬元、贈與國立北京大學、以五年爲期、專作設立研究講座及專任教授之用、其條件大旨如下、

㈠基金會與北京大學每年各提出二十萬元、共四十萬元、作爲特別款項、以五年爲期、

㈡此款之用途有五項、(甲)設立研究講座、每座年俸自六千元至九千元、(乙)設立專任教授、每座年俸自四千八百元至六千元、(丙)每一講座教席各附有相當之書籍設備費、(丁)設立助學金額、以援助苦學之高材生(戊)設立獎學金、爲獎勵研究有成績之學生、在國內或國外作高深研究之用、

㈢上項研究講座及專任教授、皆須以全力作學術研究及指導學生作學術研究、不得兼任校外有給或無給之教務或事務、

右議案經北大新校長蔣夢麟君同意後、即提出本會第五次常會、蔣董事因避嫌自請退席、經過長時間之討論後、全體一致通過下列議案、『右提議與北大合作設立研究講座及專任教授一案之原則通過、交由本會執行委員會與北大校長擬定詳細辦法及契約條文、提出下屆年會正式決定』、上項合作辦法之用意、在於指定一二個有歷史地位之大學、試辦大學教育之根本救濟、今日之大學教育有三層最大困難、一爲教授俸給太低、國立大學之教授月俸、尚不如政府各部之一科長、北大教授最高月俸只有三百元、故人人皆兼差以自給、二爲學校經費不固定、貧士不敢倚賴一校之俸給以爲生活、三爲學校經費十之七八用在薪俸、無餘財以購置書籍儀器、故雖有專門學者、亦不能專力作高深之學術研究、上項辦法、意在提高教授俸給、擔保經費之固定、並充分擴充書籍儀器之設備、一舉而三層困難皆可解除、依原提案人之估計、此案成立之後、可設立、

㈠九個平均年俸七千元之研究講座、
㈡十五個平均年俸五千四百元專任教授、
㈢十五個每年二百元之助學金額、
㈣十五個每年六百元之獎學金額、
㈤二個每年一萬元之留學研究生額、

右五項約共十七萬六千元、

其餘之二十餘萬元、則作爲購置書籍儀器及整頓圖書館試驗室之用、五年之中、合計有二百萬元、專作提高學術研究之用、試辦雖限於北大一校、其影響所及、必可喚醒全國各大學急起直追、與北大爲學術上之競爭、可斷言也、

蔣主席
在中央政校訓話
研究政治要自總理遺著着手
學問事業要從平常兩字做起

十二日上午九時、中央政治學校校長蔣介石氏、於在中央軍校領導舉行　總理紀念週後、即蒞該校訓話、屆時全校學生五百餘人、及該校附設之蒙藏班、西康班、測驗工作人員養成所學生百餘人、齊集大禮堂、蔣主席偕該校各處主任羅家倫、吳挹峯、吳南軒及各系主任梅思平、桂崇基等入場、由蔣氏領導作紀念週後、即致訓辭、其內容如下、

各位教職員各學生、本校長因事冗不能常到本校、和各位見面及研究學問、僅居校長之名、而於各學生沒有什麼貢獻、覺得非常抱歉、不過本校各位教職員、都是本黨中最有學問的同志、本校學生得到各教職員之訓導、一定能够把學校原定的教育計劃、很完滿的實現、從前本校長也屢次下了決心、想至少每個星期到校和學生們見一次面、然結果總是抽不出時間來、以後還想於每週來校同各位見面、於內心或許可以安些、今天本來定八點鐘來校的、因爲在軍官學校做紀念週、多說了幾句話、而在十點鐘還要到國民政府去做紀念週、因此抽不出很多的時間來、只能把自己的意見、向大家簡單一說、我們現在在政治學校中求學、將來我們國家的政治、完全要政校學生去改良去整頓的、我們所負擔的、是建國的事業和建國的責任、因此各位要立定自己的志向、明瞭自己責任的重大、簡單來說、政治學校學生所負建國責任、乃是承上啓下的責任、要接受本黨　總理的主義、而設法付之實行、各位更當講求學問及道德、關於求學及修身的問題、今天本來預備詳細的和各位討論、因爲時間的限制、只能以簡單的言來論說明、

一個人要求學問、定要有一個系統、我們發展我們求知的慾望、是要有系統有次序的、無論學什麼科學、要是沒有系統、一味東翻西看、便是學了五年十年、一定沒有結果、我們政治學校中所研究的主要科目、如本黨的歷史及本黨的主義、都是有一定系統的、而尤其重要的、乃是總理所要實行的各種政治主張、政治的部分、在總理著作中佔着至重要地位、各位應該很深切的研究他、我們研究政治學問、費了五年十年的時間、並不算多、而如果研究的方法不對、研究的系統不淸、或許經過了五年十年而毫無所得、所以對於方法及步驟、各位要特別注意、中國人之求學問、有個很大缺點、便是不顧目前的東西、而好高騖遠、大家只注意於遠的、不切實際的學問、故學問儘管研究得怎樣高深、事業却不能成功、我們現在要提出一個標準、便是求學問要從近的、目前的、切於本身的方面做起、如果舍近的、目前的、切於本身的東西不去研究、而本好奇心之驅使、以時間精力、費於遠的、不切實際的學問、結果將徒勞而無功、

所以無論求什麼學問、成什麼事業、要注意到兩個字、便是『平常』、求學問與做事業的人、專門在高深遠大處着想、不在近處努力、妄想一步登天、乃是不會成功的、做事求學之祕訣、乃時『由近至遠、由卑至高』、你們現在研究政治學、將來出去做政治事業、都要按步就班、地去努力、就學問方面說、我們相信、無論古今中外的學問家、沒有比總理再偉大的、總理的學問乃是集古今中外學問之大成、他把現代最需要的東西、和古今中外思想界之精華、集合起來、成功了他的思想系統、我們在中國研究政治、只要向總理的遺著中、總理平日生活中去求知識、將總理所講所做的完全記住、完全研究透澈、則一生已經用不盡了、所以研究政治、要自研究總理的遺著着手、總理所著的書、並不是很多、如果每天抽出兩個鐘頭來看、總理遺著、快則一月、遲則半年便可以看完、總理遺著便是三民主義、建國大綱、建國方略、五權憲法、第一次全國代表大會宣言等幾部書、這書都是很有系統的、我們要曉得、中國要切實建設起來、便要依照總理的遺教、而各位要負建設中國之責任、要做新中國之政治家、能够對於這幾部書有切實之研究、已經够了、因爲這一方面學問有了基礎、其他學問便非常容易、研究政治學的人、要先研究總理遺教爲其學問之基礎、這樣、求學問才可以得到系統、而自然收水到渠成之結果、這是對於我們學校學生關於求學方法方面的一點貢獻、

其次、要告訴各學生的、便是在校求學及在社會做政治事業的人、要知道總理的民生哲學、關於民生哲學、戴季陶先生曾經著過一書、大家可以細加研究、我們生在世上、無論何人、不能無哲學之觀念、沒有哲學觀念的人、決不能成事業的、不管你研究的是什麼學問、幹的是什麼事業、尤其是幹革命工作的人、不可無哲學之觀念、民生哲學是總理思想的中心、是總理各種學問中最重要部分、所以大家對戴季陶先生所著的這一部書、要仔細讀過、這本書是薄薄的一本、講起來是很容易的、但這是做人的基礎、革命的基礎、大家不可不注意的、政治學校的學生、要負擔將來中國之政治、對於政治哲學、更不可不有確定信念、總理曾經說過、中國有系統的政治哲學、這個政治哲學的系統、乃是各國任何學說所不及的、總理對於古今中外的重要政治著作、統統看過了、對於中國的古書、尤其是有深刻研究、他以爲大學中所說的幾句話、是古今中外最可寶貴的政治哲學、這幾句話是『物格而後知致、知致而後意誠、意誠而後心靜、心靜而後身修、身修而後家齊、家齊而後國治、國治而後天下平、』這幾句話在政治哲學上從來沒有他人發明過、是最深遠而博大的、東西洋的政治家、說不出這麼高深偉大的話、由這些話來推求總理之用意、可見總理要大家注意於靜心誠意、所謂講求品格、即誠意靜心及修身、沒有品格的人、即失其爲人、更不能做什麼事業與事業、要有完善之品格、換言之、如果要做革命之學問呢、我們將來要做學問家政治家、要把總理教我們注意的這一段話、深刻記住、我們的目的不僅是治國、而更要平天下、所謂平天下者、即求世界之大同、要做這樣偉大的事業、當自格物致知誠意做起、這一點、各位學生要加注意、

我以前做了一條標語、總理曾自爲我題起來、便是『羣策羣力』四個字、這個意義和前面由格物致知到治國平天下一段話的意義是一樣的、我們無論研究學問或做事業、先要自己品格方面做起、品格壞了、儘管有多大學問、都是無用的、如果你在學校裡面、品格壞了、教職員及同學便見不起你、在黨裡面、品格壞了、黨內的同志便看不起你、一個人要做事、總要大家相互助、才可以幹得通、如果你品格壞了、同學同志都相信不過你、你有什麼辦法可以去做事業呢、所以無論是做大事或做小事、總要自身做起、這樣、推廣開來、便可以治國平天下了、我們要知道中國並不是沒有政治學、反之、世界最寶貴之政治學、在於中國、總理一生最緊要的思想、都是從中國舊書中研究出來的、政治學校的學生、不但對於新的學問要注意、對於中國的古書、也要同樣的加以注意、中國古書中講政治的道理、有很多是異常緊要的、將來大家要負實際政治之責任、更不可不詳加研究、尤其是大學中庸兩部書、是異常重要、總理的哲學、更是從大學中庸兩書中研究出來的、所以幹中國實際政治的人、不可不讀大學中庸、

今天所講的、是告訴各位以研究學問之方法及應該研究的書籍、第一、革命要有哲學之基礎、第二、一切學問及事業都要從『平常』兩字做起、要由近至遠、由卑至高、不可以好高騖遠、而棄實際的切身的事情於不顧、政治、便是一件平常的事情、是各人應該做、也是必須做的事情、希望大家不必講究新奇、而忽略了實際、今天因爲時間忽促、不能多有貢獻、以後對於政治學上的問題、要繼續提出和大家討論、完了、

中大校長
朱家驊報告校務
在本年第一次紀念週
說明設立五組之本意

中央大學于十二日上午十一時、在伯明堂舉行本年第一次總理紀念週、到教職員學生五百餘人、由校長朱家驊主席、行禮如儀、主席報告、略謂、兄弟到校以來、今天才參加第一次紀念週、以前兄弟就職的時候、適逢年假開始、沒有很多和大家見面的機會、今天借這個機會、把學校裡面應該向大家報告的地方、作一個簡單的報告、㈠本校行政組織、向來與國內各大學略有不同、大概多分教務與事務兩部、一面有評議會、一面有教務會議、同時一面設總務處或事務處、一面設教務處、自從大學條例頒布以後、各校組織多須改變、本校原設祕書事務教務三處、每處設處長一人、大學條例雖無明文規定、究竟應該設幾處、但是照條例看來、教務事務兩者則可以打成一片、不必分離、前張校長將三處合併、改設一總務處、這與大學組織條例的原意、沒有不同、就事實上說、『事務應教務而生』、不必以事務分離而獨立、所以事務應該力求簡單、斷不能過於側重、就是前有的五處、也不必獨立、所以校務就由註冊文書出版庶務會計五組來辦理、也就够了、既可以增加辦事效率、又可以節省行政經費、將來再加設祕書長一人、以總其成、這種組織、就更完善了、這種計劃、兄弟在就職之前、就決定了的、並不是出於何人的要求、前幾天看見報紙上載有這項消息、說是由本校同學建議的、這全與事實不符、不過有同學會經來問過我關於本校行政組織的問題、我把我的決定告訴過他罷了、我希望各同學、多在學術上做工夫、對於校務、兄弟自當負責、謀本校的發展、至於各組主席、現在都已聘定、都是受過高深教育、富有學識而能辦事的人、並且不兼別的職務、都各有專責、進行一切、自然很順利的、㈡各學院的院長、有已經向張校長辭職的、經兄弟再三挽留、有因種種關係、不能打消辭意、且有久經辭職而離校的、兄弟挽留無效、只得另行聘請、現已請得郭心崧先生來代理法學院院長、莊澤宣先生擔任教育學院院長、工學院院長陳懋解先生本已辭職數月、經兄弟再三挽留、他已允許在繼任院長未經聘定之前、暫行繼續負責、農學院院長鄒秉文先生、因爲不能脫離上海的職務、早已辭職赴滬、現請梁希先生繼任、其餘各院、略有更動、各院長都是有高深學問的知名之士、諒來大家都是知道的、㈢還有一點要附帶報告的、關於經費問題、當然是大家平常很關心的一種事件、本校經費、財部和江蘇省向來都是照發、而且比其他各機關提前發放、結欠的經費幷不多、這可見政府維護教育的至誠、不過本校因爲建築及其他設備等等積欠很多、恐怕是好幾十萬、因爲前任的交代還沒完竣、不能十分明瞭、第一步先要把債務整理淸楚、一切的建設才能够着手計劃、漸次進行、今天先把以上的幾點和諸位講講、以後見面的機會很多、校中一切再行隨時報告大家、

未立案私校畢業生
非經檢定不得充任小學教員

上海市教育局呈請教部、爲市校聘用未立案私校畢業生、充任教員、應否取締、請核示遵循、教部據後、昨日指令該局云、呈悉、查上海及其近地之師範學校畢業生人數頗多、各小學選任教員、應以資格適合者爲準、凡未立案之私立學校畢業生、非經檢定合格、一律不得充任小學教員、其有業經該局核准登記、未經正式檢定者、仰即隨時查察、甄別其未登記者、並仰勿再予以登記、以重師資、而杜流弊、此令、

鄂省教育成績展覽會開幕
來賓一百人黃建中主席
出品展覽分十八室陳列

日日社漢口快訊云、鄂省教育廳籌備之湖北省教育成績展覽會、經月以來、先後徵得本省各教育行政機關、以及各學校出品、爲數約二萬件之多、後經該廳愼重審定、分門別類、闢室佈置、始於昨日上午舉行開幕典禮、幷公開展覽、是時雖風雪交加、而參加典禮及前來參觀之各界人士、頗形擁擠、出品共分十八室、琅琳滿目、有美皆備、各項成績、均斐然可觀、實足以表現年來鄂省教育成績之進步、開幕後、由黃建中主席致詞、次有省黨部代表黃應中、省政府代表張融等訓詞、此外來賓演說者有何奇陽、李治東等、（詞長不錄）各來賓演說後、主席答詞、禮成、攝影後、即由黃廳長率領全體來賓、赴陳列室參觀、其中出品、以各學校之藝術科出品爲最多、爲最精彩、其他如教育行政之畫表統計、亦均爲教育上有價值之作品、全部樓上樓下、共分十八室、佈置頗具美化、參觀者一進陳列室、大有如入寶山之概、茲分誌其各室陳列槪況如下、

第一陳列室、本省教育廳統計圖表、學科競賽試卷、巡廻講員講演稿、教育及名人中西繪畫作品、陳二陳列室、小學藝術科、計有省立一小、二小、三小、四小、五小、六小、八小、九小、十小、等校學生作品、第三陳列室、小學藝術科、計有省立七小、十一小、十三小、十四小、十五小、實驗小、等校學生作品、第四陳列室、省市立及省立各縣初小藝術作品、鄉師附設實驗小學藝術作品、省市及省立各縣初小學生各科成績品、第五陳列室、省私立完全小學黨義、國語、算術、社會、四科學生作業成績品、及測驗成績品、省立五小、四小、一小、十二小、等校統計圖表、第六陳列室、各小學校編刊品、省立十五小、十四小、二小、實驗小等校、統計圖表、第七陳列室省私立完全小學、自然常識習字歷史地理五科、學生作業成績品、及測驗成績品、省立十小、九小、八小、六小、七小、三小、等校統計圖表、第十八陳列室、各縣教育局統計圖表、及各縣立小學學生作業成績品、第九陳列室、省私立各中等學校黨義英文國文三科學生作業成績品及試卷、省立高中、女師、鄉師、八中、二中、一中、男師、一女中、等校統計圖表、及學生繪畫地圖、製作植物標本、第十陳列室、各中等學校編刊品、省立六中、九中、男職、私立武昌中學、等校統計圖表、及學生繪製地圖表解、第十一陳列室、私立藝專、省立女職、三中、男師、等校藝術科、學生作品、第十二陳列室、省立男職學生作業技藝品、第十三陳列室、省立一鄉村養成所、二中、一女中、二女中、一中、四中、九中、八中、女師、鄉師、十中、六中、等校藝術科學生作品、第十四陳列室、私立中華大學附中、張楚、博文、文學、荊南、羣化、武昌、和衷、女職、等校藝術科學生作品、第十五陳列室、省私立各中等學校、算術、歷史、地理、理化、博物、等科學生作業成績品、及試卷、省立女職、三中、四中、二女中、十中、私立中華大學、藝專、羣化、荊南、博文、和衷、女職等校、統計圖表、及學生繪製地圖表解、第十六陳列室、藝專學生中國畫作品、第十七陳列室、省立各民衆教育館統計圖表、省立圖書館統計圖表及古版本、第十八陳列室、省立公共科學實驗館化學物理博物實驗報告書圖表、

北平師大
年假以後無法維持
總務長電教部裁奪

（平訊）師範大學自代理校長李蒸解職呈教部後、校務無人負責、師大校務會議及學生自治會、先後致電教部及易培基、敦促從速北來長校、迄未如願、該校總務長徐金泉祕書易价會於上月三十一日電呈教育部請示辦法、茲屆開學期近、該校無法維持、徐金泉及易价、昨日再電教部、茲將電文錄左、南京教育部鈞鑒、世電計達鈞覽、年假以後、無法維持、乞賜裁奪、師大總務長徐金泉、易价同叩陽、（七日）

大江中學籌備訊

上海爲我國文化中心、四方學子、負笈來遊者、爲數甚多、茲有教育家數人、爲培植人才、造就青年起見、特合力創辦一完全中學、定名大江、籌備委員會、已於上星期成立、刻正在延聘校董、籌集經費、及進行立案手續、擬於下月正式開學、籌備處則設立於法界福履理路建業里云、

新浦小學之創辦

市公安局、科員張伯勤、市教育局科員秦振、及新華藝術大學教授呂振華等九人、鑒於租界各處失學兒童甚多、已在法租界金神父路東林里、設辦華童新式小學、定名爲新浦小學、共分三班、每班招收學生四十名至五十名、施行最新式之教育、並推定呂振華爲該校校長、茲聞該校定於本月二十七日上午舉行開學典禮、現正在籌備一切云、

梅毒經過第一二三期不治·則五官崩潰·臟腑損壞·生命危殆·行將成爲骷髏矣·如此可怕的梅毒·可不急謀醫治乎·

哈蘭士 內服 外搽 六零六

治三期的梅毒·都能根本剷除·內服的專司殺滅毒菌廓淸毒素·外搽的專司拔毒抽膿長生新肌·內外梅毒·用此二藥內外兼治·痊愈之速·能出人意料不及·

價目　內服六零六聖藥　每瓶洋一元七角五分
　　　外搽六零六藥膏　大盒洋一元小盒二角

上海四馬路太和大藥房總發行　全國各大藥房均有出售

中德航空公司將成立
本週內召集董事會進行一切
機已購定四架下月即可到滬
飛機到後即着手試飛滿洲里

歐亞航空、自前北京政府籌議迄今、至去年始由交部王部長與德國漢沙航空公司代表許密德簽訂合同、籌議組織中德航空公司、交部前並派雙清莫庸赴歐考察電政航政、並接洽歐亞航空問題、現已取道西比利亞歸國、於七日抵京謁見王部長報告一切、已於前日由京來滬、略事休息、記者昨於某處得晤莫君、談歐亞航空事甚詳、茲爲分記如次、

▽考察經過　余（莫自稱）奉派偕同雙清君赴歐考察電政航政、曾於去年九月底赴比國出席國際無線電會議、此外爲接洽歐亞航空事、出國凡八越月、除舟車往返兩個月、考察電政航政出席無線電會議四個月、餘留德國接洽歐亞航空、此次取道西比利亞歸國、係七日抵京、九日來滬、稍行休息、

▽歐洲情形　歐洲經濟狀況、最近頗見恐慌、而尤以德國失業爲最多、蓋德國自戰敗後、每年須繳付賠款、去年爲二萬萬五千萬馬克、每年須遞增、至一九六〇年付了、德政府於此、殊無確定收入抵償、而商業則操施猶太人之手、德人所賴、僅機械發達而已、而各國競爭復甚烈、故資本較短少之工廠、均難維持、失業者達三百五十萬以上、而明年賴以抵償賠款者、爲鐵路收入車票加價一萬萬、捐稅收入一萬萬五千萬、人民平均計算、須負擔收入百分之二十以上、生活程度之高、可想而知、余此次係第二次赴歐、然覺歐洲之凡百事業、已較往年勝多矣、即德國一國而論、航政電政上機械之發明、令人驚奇、吾人固應如何急起直追也、

▽航空計畫　歐亞航空、原約本定三線、一線自新疆出國赴德、一線自蒙古經西比利亞赴德、一線即出自滿洲里、俄政府現尚未盡同意、惟此段航線、係德國經辦、此完全德國漢沙公司與俄政府之交涉、我國當可不必過問也、俄京莫斯科與德京柏林、本有俄德合資之台維洛夫脫航空公司、而俄政府於莫斯科至伊爾庫次克亦有國家航空公司之設立、如俄政府未能完全同意中德航空公司之經俄、則或將中德郵運於滿洲里莫斯科間、由俄國國家航空公司代辦、莫斯科柏林間、由俄德合資航空公司代辦、漢沙公司經理福龍斯克、擬爲此事、親赴俄國接洽、如接洽順利、則由京赴柏林、爲時僅三四日而已、

▽試航在即　余等在德、已向漢沙公司購定飛機四架、二架於二月十日前可運滬、餘二架遲一月亦可到、並聘定飛機師四人、機械師一人、技術員八人、熟悉商務者一人、共爲十四人、分二批來華、第一批二月一日可到、二批三月一日繼來、四架飛機、均經精密考查、由漢沙公司揀選訂購、經德國國立航空試驗所試驗、給有證書、至駕駛之機師、亦經挑選由德國交通部給有證書核准、四機均係陸用、裝客載貨均可、有坐位四、兩架係[illegible]號、兩架係[illegible]號、俟飛機一到、即試飛滿洲里、

▽召董事會　另訊、王部長以歐亞航空急須開辦、中德航空公司急宜組織成立、決於本星期內、召開中德航空公司董事會議、已專電留平之德國漢沙航空公司代表許密德迅行南下、列席會議、聞董事會中國方面爲韋以黻劉書蕃雙清李景樅等六人、德國方面爲一係德國郵船公司之大班波士臣、一係美最時洋行大班高禰、一爲西門子洋行大班瑪錫克、聞董事會方面、並以中德航線將取道哈爾濱滿洲出國、並已邀東北方面派員出席會議、參酌意見、聞董事長一席、有王部長及韋以黻次長兩說、副董事長處德代表許密德及東北之代表、

▽公司組織　公司內部分三組、一營運、二機航、三財務、營運財務兩組正主任處華人、已內定雙清及林天蘭、機航副主任則內定爲莫庸、德方正副主任名單尚未開出、於本次董事會即可決定、公司暫設滬、將來遷京、聞該公司爲乘客郵件及職員安全計、決於董事會議方面提出辦理保險、聞該公司新機、全身係金屬製成、容克斯廠出品、每架四五萬馬克、（一馬克合華幣約一元）、極舒適穩妥云、

華租電話舊約期滿
交部拒絕訂立新約
暫時辦法已在磋商

交通部上海電話局與租界華洋德律風公司所訂通話合約、已於去年十二月十七日期滿、但該種契約係前交通部與舊公司所訂、現在舊公司已經出讓、其效力當然早已失去、上海電話局曾迭呈交通部轉咨外交部向舊時公司交涉、而所謂舊股東舊公司者、自出售後、亦經消散、雖其新公司曾經一度呈請交部與立新約、但交部以爲新公司成立既屬侵我主權、毅然拒絕、因此遷延至今、尚無積極辦法、現聞上海電話局與市公用局會同磋商一暫時辦法、向租界電話公司交涉、其辦法即在此時期、華租話務暫照舊約進行、一俟華界電話改自動機告竣後、一律將租界電話之越裝華界者拆除、刻此項辦法、已由上海電話局呈請交通部核准矣、

王家楨
昨回籍省親

外交次長王家楨、因省親父疾、特向外部請假返籍、於日前由京來滬、料理私事、並與各方有所接洽、現已事畢、已於昨日上午九時許搭乘日輪長春丸前往大連、換車北上、逕返吉林雙城原籍、外部辦事處長陳世光及王氏親友、均赴碼頭歡送、據王氏語記者云、本人因家父[illegible]苦、故亟須返籍省親、延醫療治、此行純係私事、並無任何公務、俟父病稍痊、即返京銷假云、

錢永銘使法
外部簡任狀已接到

前浙江省政府委員兼財政廳長錢永銘氏、遍由國府簡任駐法公使、簡任狀業已於日前由王外長携滬、交外辦處代爲轉致、前日外辦處劉副處長、業已親自送交錢氏、[illegible]

兩路商務會議
明日上午開幕

京滬滬杭甬 兩路管理局、爲謀營業發展及客商便利、特召集兩路沿線各市 縣商會及各業代表在滬 舉行商務會議、各種籌備手續、現已全部告竣、定明日上午九時假儉德儲蓄會舉 行大會、茲將各項消息分誌於后、

▲會議目的　鐵道部業務司長劉維熾自兼領兩路事務後、鑒於兩路北通津浦隴海諸大幹路、東達國際貿易唯一海口之上海、西南與閩皖等浙省相連、其間所經之區域、又皆爲人口稠密出產饒富之地、就其地理形勢而言、若將貨運業務、詳加整頓、必有非常之進展、現在軍事已告結束、商人既切望改善交通、而路局亦以路務急待整理、故決定召集商務會議、以便對於各種問題、詳細討論、所有議決各案、該路即可作爲發展貨運之標準、或呈請鐵道部 批准實行、

▲籌備經過　劉司長以此次會議、頗爲重要、特派兩路車務處長鄭寶照 會同總務處長組織 籌備委員會、籌備一切、並規定凡提案及聘請代表等項事務、概由車務處擔任、凡招待來賓及應務等項事務、概由總務處擔任、聞鄭氏自承辦此事以來、除督率各課長及各段長擬具議案提交大會外、並分函聘請各業代表及 運輸專家出席參加、藉收集思廣益之效、

▲報到代表　此次路局聘請之代表、計外埠各市縣代表約五十人、本埠各業及各機關代表約八十人、運輸專家約十餘人、及各段站長等共約二百餘人、

▲提案分類　記者昨晤兩路車務處長鄭 寶照氏據談該會截至昨日止、已經收到提案共達一百 八十三件、現已按照各項提案之性質概分三類以便分組討論、即㈠站務組、裝貨卸貨索車等項問題、㈡運價組、各種貨物運費問題、㈢運輸組、車輛支配問題、三類之中、以站務組之提案爲最多云、

要人之行踪

▲魏道明昨晨由京來滬、已於下午四時三刻抵站、
▲上海市長張羣、日前赴京接洽要公、已於昨晚由京乘快車來滬、今晨可到、

兩業公債
撥發期有待

本埠航業及絲業兩界、要求政府撥發之 航業公債與絲業公債、均已經國府批准照發、茲據熟悉內幕者談、該兩項公債、雖已早經政府通過照發、並定在關稅收入項下支付、現以新稅則實行未久、各種支配均待預算、故對於上項兩 公債實行撥發之期、則在本年三月間云、

納稅會
致函工部局
請立即封閉跑狗場

華人會本埠公共租界納稅 華人會昨函公共租界工部局云、逕啓者、關於界內禁賭一案、本會自民國十七年以來、迭函貴局嚴厲取締、幷於去年十月二十五日、致函貴局、請取締賭博、應自禁閉跑狗場始各在案、茲見本月十日各西字報所載、關於貴局禁閉跑狗大賭場、猶須延至本年三月三十一日實行、而各該跑狗賭場之職員、並須出資移轉、各場之職員、如有困難、且須加以考慮、殊爲不解、查禁賭之案、如此辦理、固見貴局對於賭博、及足以造成一切罪惡之非法娛樂機關之禁止、已在積極進行、雖未能得滿意之解決、然亦非易易、不過貴局對於禁閉跑狗大賭博、今日所以感到如此之困難、亦由自取、蓋貴局如不於初時允許跑狗總會設立跑狗大賭場之舉、此種困難、可以絕對不會發生、推原今日上海社會如是之惡化、與夫紐約城警務長某氏宣言中之隱示、則貴局當日對 跑狗大賭場允許設立之負責者、至少須負道義上相當之責任、再該賭場如認爲有害公衆利益之物、應當即行禁閉、否則近乎容許月捘一雞、至於出資移轉場地、爲場中職員代謀解決困難、適近獎掖從事於妨害公衆利益者之組織、更非市政當局明知而容許破壞公共利益者、延長其破壞之時期乎、以法理言、應立將該大賭場封閉、使不再多害公衆利益爲荷、

陳紹寬巡視象山港
今晨乘豫章艦啓行
約一週後轉道赴閩

日日社云、海軍次長陳紹寬、以浙江象山縣道、地處天然、風景清幽、早擬於該縣勘一地畝、建築海軍學校、並將象山港、改闢軍港、以備將來海軍艦艇停泊之用、茲悉陳氏巡視象山港岸、原定於去冬出發、嗣因公務紛繁、未克成行、近聞象山港道、沙水遷變、有海盜橫行其間、刼商越貨、迭有所聞、故陳氏毅然撥冗前往、定今晨十時乘豫章軍艦由滬出發、一方順道巡陸、一方視察港道、探聽海盜窠穴、以便派艦緝剿、並在象山縣勘定相當地址、以備建築海軍學校之用、陳氏此行、須約一週左右回滬、再行轉道赴閩、

國人不買日本魚
抵制日漁輪越海捕魚
日領勸告各魚行無效
社會局將有具體表示

日本漁輪、在我國江浙沿海捕魚者共有三十二艘、越權侵利、事實昭彰、已引起我國各界及政府當局之注意、而本埠南市十六舖一帶魚行、爲受國心所衝動、於數日前已一致拒絕代賣日本魚、日魚商大起恐慌、因三十二艘漁輪、越海侵捕之魚類、完全在上海發售、每月交易、在四十萬元以上、而日本大連兩處、又因漁輪擁擠、魚價步跌、若上海方面、拒絕售賣、則前途發展無望、故三日前、駐滬日領事、曾邀請十六舖一帶魚行經理、至領事館勸告、謂三十二艘漁輪、並不在中國沿海捕魚、所有來滬出售之魚類、係在海洋中捕獲、此後仍請照常發賣云云、各魚行經理、未置答辦、默然而出、但事實上仍不代賣、本市社會局、以日漁輪越海侵漁、且來發賣、競爭市場、殊與國權及華商魚業各項、大有妨礙、將有具體之表示、大約㈠召集本埠冰鮮魚行同業公會討論堅決拒賣日本魚、㈡前經農礦部訂定法規、凡有本國商人、自辦漁輪捕魚營業者、事前須呈請當地官廳呈報省政府、轉呈農礦部註冊給照、始能實行、今農礦部雖已歸併實業部、而法令之效力、依然存在、日漁輪在我國沿海捕魚、既未得我國官廳之許可、又未經部之核准、是則已犯我國政府之法令、且背國際公約、故我國政府非提出嚴重交涉不可、並聞江蘇農礦廳本市社會局、及江蘇魚業試驗場三機關、已聯合發起「改進漁業宣傳會」、對於中國漁業之改進、及反對日漁輪越海捕魚等事、擴大宣傳、下月中即將舉行云、

房產公會
致費信惇函

上海房產公會 昨致函上海公共租界工部局總裁云、費信惇先生足下、敬啓者、溯足下自任上海公共 租界工部局前總董及今總裁以來、一切措施、爲功爲罪、社會自有公論、無庸贅述、惟敝會於足下之政績中、有三大事足以稱述者、爲公共利益之觀念所驅策、骨梗在喉、似有促足下注意之必要、率直之處、尚祈諒之、㈠與英商上海自來水公司所訂之合同未十分留意 於納稅人之利益、即(甲)保息過高、(乙)將發紅股、(丙)以公司之財產即自來水用具[illegible]、(丁)保息之外、股東再給紅利、(戊)股本以[illegible]、[illegible]納稅人於今日未得享受公用獨佔事業之利益、而受加重負擔之損害、㈡破壞工部局之善良習慣、以有給職員而任英商上海自來水公司之工部局代表董事、且悉此事由該公司請求而來、更易資人疑竇、㈢容許跑狗賭場之設立、以致公衆受其大害、工部局今日於禁止發生重大困難、假使當日予以嚴密之考慮、審慎權衡、當無如此之過失、以上三大事、雖足下以代表工部局爲之、在法律上可不負責任、然㈠與㈢二事、使市民受害、其第二事使工部局對水公司形成偏頗嫌疑、破壞歷來善良之慣例、應負相當責任、因愛足下之深、故不覺言之切、而專欲難成、衆怒難犯之我國古訓、尤爲從政者所引爲大戒者也、專肅敬賀新祉、上海房產公會啓、民國二十年一月十三日、

袁良昨日赴京
出席內政會議

本市公安局長袁良、奉市長命、參與內政會議、已於十三日十一時啓程赴京、所有日行事務、委督察長郁芬代拆代行、

臨時市政會議
商榷市中心區計畫

本市政府、於十九年十二月十九日舉行臨時市政會議、出席者俞鴻鈞、徐佩璜、蔡增基、朱炎、唐乃康、潘公展、沈怡、袁良、胡鴻基、黃伯樵、奚定謨、列席者錢永銘、徐桴、主席市長、紀錄（袁處代）、

▲報告事項　㈠主席報告本市市中心區域之建築爲實行大上海計畫之唯一鉅大事業、自上年七月五日第一百二十三次暨同月十二日第一百二十四次市政會議通過決定後、即經成立市中心區建設委員會、積極規畫、依限進行、一年以來、凡期限內所應有之設施、業已具有相當成績、惟以茲事體大、建設方面、百端待舉、非有整個之具體計畫、及事先之[illegible]實行、爰就工務局沈局長擬具之討論市中心區域計畫、召集臨時市政會議、並約同本府建設討論委員會、虞錢兩委員長、市銀行徐理事長參加討論、務期有一具體之實施辦法、並確定其進行步驟、以便依照迅速進行、㈡工務局沈局長代表報告市中心區建設委員會各委員意見、（詳文另有油印）

▲討論事項　㈠討論市中心區域計畫實施辦法應行商榷各點案、議決、關於原提議一、二、兩項、併案議決、指定俞秘書長沈局長潘局長黃局長唐局長等約金融企業各界接洽、商定辦法、再請國府備案、關於原提議第三項議決繼續發行市公債、以進行建設市中心區、並由徐理事長虞委員長錢副委員長籌議組織委員會、由徐理事長召集、關於原提議第五項議決、市政府房屋應仍照原計劃建築、其餘各局暫採用臨時建築、建築費共以五十萬元爲度、並定二十年七月七日爲市政府房屋舉行奠基禮、關於六、八、九、三項刪去、其餘四、七、十、等項、均照原提議通過、條文列後、四、先期收用市政府建築部分之土地以便開始填平準備興工、二十年植樹典禮即可在該處舉行、七、關於開闢新商港詳細計劃、應聘請專家提前擬定、並指定以第二期市政公債之大部分充築港 初步工程之用、十、爲求市中心區域之發展採用獎勵方法由關係各局分別擬具辦法、再行討論、

市政促進會
將開首次常會

全國市政促進會、於前日接得市長張岳軍、中國銀行張公權、商務印書館副經理朱懋澄、納稅華人協會秘書陶樂勤等來函、謂願意加入該會爲會員、研究一切模範市政問題、茲聞該會定於本月中旬、假北四川路青年會大樓、舉行第一次常務大會、討論一切進行事宜、並定於本年二三月間、舉行一大規模之市政展覽會、將天津漢口南京汕頭各市寄來之市政報告、及總計表冊等、一併陳列、供給各界展覽、尙擬在最近購買大批關於市政之書籍、以備會員研究、據該會委員董修甲云、舉行第一次常務大會以後、即分函歐美各大都市、索寄各市概況統計及表冊等、以資借鏡、本人擬赴東三省漢口及長沙等處、作促進模範市政之宣傳、俾市民得了解建設新市之必要云、

機聯會
講演科學管理

上海機製國貨工廠聯合會於前日（一月十日）下午五時、在中央菜館舉行第四屆第二次會員代表大會、並舉行叙餐會、到會會員九十餘家代表、由葉漢丞王漢强計健南爲主席、行禮如儀後、由主席計健南君致開會詞、即請商務印書館 總理王雲五先生講演科學管理的職工訓練問題、王君先述職工之進用不外三種來源、㈠新雇用者、㈡自別部調來者、㈢自下級升上者、進用方法不外二種、㈠由熟人介紹、㈡由考試錄取、此職工之進用、歐美各國均由人事科主持、因爲人事工程重於機器工程、人事工程可以不需機器、機器工程非有人事管理不可、故工廠只有機器而無人才、是不能進行的、工廠管理之組織可分（1）縱的組織、（2）橫的組織、（3）[illegible]的組織、（4）合作的混合的組織、關於職工訓練的主管機關、大都爲人事科的專責、繼述工頭訓練之重要、以工頭可於工程師與工人之間、承上啓下、關係最切、世界所有進步之工廠、無不注意於工頭之訓練、一廠能力之進展與否、與勞資糾紛之是否避免、在在與工頭有關、如試行一種新法、必先從工頭訓練入手、凡新知的灌輸、技能的補充、品性的陶冶、均應顧到、商務印書館最近擬設工廠管理訓練班、及一切調查事業、目的亦在研究工作及生活狀況、期於職工訓練上多所致力、希望各實業家指教云云、繼請中華職教社副主任楊衛玉君講演、楊君大約提出科學用人、科學管理、科學生產、科學分配四種、並述該社所辦徐公橋鄉村實驗區之狀況、最後由計健南黃竹銘二君講述新稅則之概況、解釋甚詳、散會已九時矣、

各界參觀商品局
對該局設備極贊許

實業部上海商品檢驗局、新年遵令休假五天後、早經於本月五日開始照常辦公、連日分別招待各 機關及本埠中外要人、到局參觀、計五日有中 華化學工業會、約三十餘人、六日招待張岳軍市長市政府各局長 及蔡子民胡庶華等、七日招待駐滬美總領事美國及加拿大商務參贊等、均經鄒局長蔡副局長張黃兩秘書 及各檢驗處主任、分別陪同參觀全局、詳爲報告、來賓對於該局設備工作方面、極爲贊許滿意、前日本埠報界三日刊之前往參觀者、有吳微雨胡憨珠馮夢雲等、由兩局長及該局職員潘競民等款洽備至、臨行並分贈出版 印刷物多種云、

航界聯席會議
討論反對治河經費

自蘇省建設廳創議征收內河治河經費後、引起全省航業界之反對、曾數次赴京鎭江請願取消、未達目的而返、茲聞全省航業界如上海鎭江南京等 各會代表二十餘人、復於今日下午三時、假本埠航業公會舉行第五次聯席會議、討論呈請取消辦法、以解航業痛苦云、

黃旭初遞補市委
中央指令照准

上海特別市黨部、執行委員陳德徵、因案業經中央明令撤職、遺缺由市執委會抽籤決定以候補執委黃旭初遞補、業經呈報中央備案、茲悉中央已於日昨指令照准、

鐵網廠愛國諸君請用國產海草

啓者本公司在廣東所製海草、凡用過者同聲讚美、久突風行兩粵、今爲利便長江流域各埠[illegible]起見特設分公司於北京路清遠里門牌二十八號　電話一三九六五號　[illegible]無任歡迎　[illegible]

內河結冰斷航
小輪幾全停班

▲湖州六船被阻　連日天氣奇寒、內地河港、均已結冰、上海之江浙各處小火輪、多數不通、中湖班輪、共有招商通源永 安永順等六家、分爲早班晚班、乃自昨日起、因黎里方面、河道冰斷、往來之小輪船均不能通過、致中湖六公司船昨日已完全停開、

▲蘇州班輪不通　中蘇班小輪、本埠共有三家、分爲單雙班行駛、貨多客少、詎昨日中蘇航路、亦因內河結冰、節節不通、前天之開出者阻滯在途、今日應開之班輪、各局緣來滬輪未到、亦宣告停航、客貨之急切運蘇者、昨多改裝京滬火車、

▲杭州輪未到滬　申杭班輪雖未冰阻、但昨日應行來申者、至晚亦未見到、今日能否抵申、猶不可知、如本日無船來滬、此路亦將停航、俟天氣回暖解凍後再開、

▲無錫冰斷五天　昨日本埠內河各 輪局接得無錫電告、謂無錫四鄉之內港、已結冰五天、無錫各處之小輪、多數停班、上海運赴錫鄉之貨、須暫緩裝去、又接寶應電告運河亦已冰凍至五天、該地民航小輪、今已全數停航、

逸盜由蘇提回
行刦準備庫鉅款

蘇州公安局緝獲盜匪無錫人華桂寶、因於去年三月間糾同已經捕房獲解特區地方法院之盜匪、搶刼上海四行準備庫鉅款、逃避蘇州、逍遙法外、近爲該管公安局偵探將華緝獲、事爲虹口捕房得悉、昨日備文派探劉永祥往蘇、將華犯提回、訴明捕頭、仍令押候解究、

擦槍流彈誤傷店夥
彈未穿出性命危險

住居滬西徐家匯浦東路七〇八號門牌開設李復興荳腐店店主李瑞生、年三十八歲、浦東人、現在滬南區保衛團第十隊當義務團員、昨日下午五時一刻許、李在店內擦拭手槍、因誤觸機關、子彈突然射出、適中所雇荳腐司務金阿連（四十六歲浦東人）左腰、彈未穿出、金受傷後、痛極倒地、口吐白沫、不省人事、旋即車送廣慈醫院救治、聞出血過多、內已傷及臟腑、彈亦不能取出、生命恐難保全云、

通州少婦
誤隨匪人
幸遇同鄉告發　否則永墮火坑

昨日下午一時許、閘北四區公安局中興路派出所據通州人李福榮扭獲拐匪葉祥有（綽號小胖子）被拐女子徐素蘭等到所、先由李福榮報稱、年四十歲、住彭浦新橋張家宅二十九號、與被拐之徐素蘭在家鄉係鄰居、伊母已故、其父名徐得標、今年四十二歲、續娶一再醮婦張氏爲繼室、張氏有一油瓶子、名陶洪、年十九歲、本擬將素蘭配與陶洪爲妻、因素蘭嫌該油瓶子年歲太輕、心中不悅、致被小胖子引誘、乘機拐出、匿居中興路一弄二七弄二號二房東莫保生之擱樓上、今天欲將徐素蘭託由公共租界販賣條子之拐匪王三榮帶往變賣、惟素蘭自己尚未知道、此種情形、均係葉之姊夫處得來、故我現已致函素蘭之父親來滬領歸外、恐該拐匪等脫逃、特來貴所報告、最好將素蘭等在貴所暫寄數天、以待該被拐女子之父到來領回云云、徐素蘭供年二十一歲、來滬僅數天、家鄉住通州東門外、曾被葉姦宿數宵、葉祥有供年二十四歲、與素蘭同房祗三天、不敢拐賣求宿、該所得報後、立即將一干人中送四區、旋傳到二房東莫保生稱、該匪由廢歷十八日搬來、租住一小擱樓、言明每月租金二元、來時小胖子稱與素蘭係夫妻、且家中尚有一女子名四姑娘、素蘭即爲三姑娘等語、該所核供後、令即退去、聽候傳訊云云、

妻逃兩年
夫求離異
—辯論終結候判—

滬西徐家匯天主堂茶役本地人徐建庭、年五十歲、近延徐律師在地方法院告訴乃妻徐顧氏、挈同二女潛逃無蹤、請求離異等情、昨日上午奉丁推事開庭審訊、被告住址不明、無從傳到、由原告特別代理律師到庭、原告徐建庭供年籍外、並稱與被告結婚已廿餘年、生有一女一子、我服務天主堂、不能時常回家、而被告近年來時有不端行爲、民國十七年二月間竟挈同二女 將衣服飾物捲逃一空、四出找尋無着、且曾請求鈞院公示送達、迄今音息杳無、被告如此行爲、可見夫妻間之感情已恩斷義絕、況被告在外向我之親友借貸、我實受累不堪、爲此請求離婚云云、問官遂請吳檢察官蒞庭陳述意見、略謂被告徐顧氏 背夫潛逃二年餘、事實上已無夫妻情義、請審判長依法判決、末由兩造律師起立互辯一過、問官遂諭本案辯論終結、聽候宣判、

大學生仍無下落
其妻生產將滿月
要求生活費四千

持志大學畢業生倪光勳、於上年秋間棄妻不別而行、迄今已將四月、詳情曾誌前報、其妻范氏、身懷六甲、於上月產生一男、現共有二子二女、但倪仍踪跡杳然、雖經其妻之託人四出尋訪、迄無下落、前范氏曾具呈本市婦女協會、以倪姊有知情隱瞞嫌疑、請求該會援助、以免此後生活費無所依託、經會備函與倪之姊及姊丈、其蒞會問話、孰意倪姊不理、今范已生產、聞倪姊因多人說項、願出一千金給范、但范要求須四千金、故至今尚未解決、

串賣婦人各處徒刑
—陸連金與王福海—

崇明人陸連金、無錫人王福海、因於去年十一月念四號串同將宜興婦人王林弟價賣、案發被楊樹浦捕房華探目顧瑞卿先後拘解特區地方法院、訊供各情、已誌前報、該案業已終結、昨晨由馮世德推事開庭宣判、被告陸連金處徒刑六月、王福海處徒刑一年、分別示儆、准以裁判確定前羈押日數、以兩日抵徒刑一日、

兩親家涉訟
指親翁等負債逃亡
請解婚約昨日開審

本地人顧廣和、偕子顧秋生、延江承寬律師、在地方法院告訴親翁張金泉 並未婚媳張阿六負債逃亡、不知去向、請求解除婚約等情、昨日上午奉過守一庭長 開庭審訊、原告顧廣和供年五十歲、民國九年間憑媒文定張阿六爲媳、而張金泉以負債累累、忽於去年逃亡無蹤、四出探詢無着、且登報通告被告等限十五日內 出面調解、迄今何餘、音信全無、爲此請求解除婚約云云、訊至此、問官謂本案先應公示送達、且原告再須補續特別代理費、原告聆言唯唯稱是、問官遂諭本案 候公示送達後、再行核奪、

浦江船隻失事
—兩日又有四起—

前昨兩日、黃浦江中船隻失事、又發生四起、茲併紀於下、

▲拖駁撞壞煤船　前日午後三時許、開平洋行雇用呂記之煤船、裝煤五十噸、在浦江南段向北搖駛、比抵浦東陸家嘴隆茂碼頭、忽被太古公司朱亭拖 駁輪撞壞艙前後艙平盤兩根、損失七十餘金、

▲巨浪澆沉紙船　協祥公報關行跑碼頭奚金生、前日傍晚五時許、命船戶奚坤全、裝紙二十二件、搖至浦東大阪碼頭附近、時有大來公司拖駁輪船疾駛而過、一時巨浪洶湧、頓將該紙船澆沉、霎時又浮出水面、紙濕無用、

▲大輪碰沉小輪　日清公司大吉丸輪船、前晚六時進口抵滬、至浦東大阪碼頭之城尾、將停泊該碼頭、拋錨掉頭、偶一不慎、將同小輪碰壞、全輪進水、立時沉沒浦底、昨由該輪老大周朝生、報請水巡捕房備案、俾向肇禍輪公司索賠損失、

▲拖輪撞損兩船　會德豐拖駁公司拖輪、昨日上午十一時、在浦東陸家嘴祥生鐵廠拖帶得和輪向南面去、駛抵陸家嘴轉角、慢將泊於該處丁桂春之磚船後梢向內激進、又撞壞磚船頭部、將一崇明釣船後梢碰損、嗣由受害者報請水 巡捕房核

法捕房添招華捕

法捕房現需華捕若干名、定於月十九日（即星期一）下午二時、在盧家灣薛華立路 總巡捕房挑選、凡年不滿三十、身强體健、身高一米突七十以上、合中國尺五尺半、能讀寫中國字者、可於是日投該處聽候選用、自問不合格者、不必前往

市聲

▲中西藥房特別廉價四星期　四馬路中西藥房、向以推銷本牌藥品、挽回利權爲宗旨、十九年份營業總額、達一百萬元之鉅、本牌藥品、約佔半數以上、洵開新藥業之新紀錄、茲爲酬答顧客起見、於本日起、（十四日）舉行特別廉價四星期、凡購滿洋五元以上、折扣優異、即有精美化粧品一件奉送、多則類推、南市及浙江路兩支店、同一優待、

▲臟腑消腹丸之功效　本埠老西門曹家橋五十號安康里口子美堂發行臟腑消腹丸專治臟腑血臟水臟小兒疳臟等症效力甚大、每料一元、外埠函購不加寄費、

簡報

▲本市財政局近特組織黨義研究會、推定陳俊德施裕濤王立屏三人起草組織條例及研究黨義暫行辦法、

▲本市政府爲報告重要業務、定本月十五日下午四時、假威海衛路四十三號市政府公餘社招待新聞界、

▲新任上海義勇團（即萬國商團）司令湯麥斯氏、定一月三十一日乘藍烟囪輪船公司之海克多號離英、約三月十日抵滬、現任司令、至本年三月間任滿後、即行回國、

▲本市劃分市區委員會、工作已畢、定十五日結束、所有調查戶口表冊及劃分地圖等、擬於日內呈報、

▲海軍航空處近又向英國添購摩斯飛機三架、馬力爲一百二十匹、較前數次所購者爲優、下月中旬、即可運滬、

▲李登輝夫人於本月四日逝世、拒毒會等團體特發起追績大會、定本月二十五日下午二時在寶樂安路鴻德堂舉行、

▲本市滬南碼頭五六七號碼頭駁岸上隙地、堆放柴炭、高與屋齊、於碼頭觀瞻、消防種種、均有影響、市公用局已限令全部遷去、逾期即會同公安局强制執行、以保駁岸安全、

▲徽甯旅滬同鄉會第八屆改選已畢、吳蝶卿許伯龍等十一人當選監委、曹志功黃禹鼎等二十七人當選執委、

新銘輪船遭海盜劫掠

—事出福州洋外港—

强迫駛入紅海灣 財貨損二三十萬 有船客五人被綁

遇盜情形 招商局新銘輪、本行北洋、今次因天津封港、改開福州、本月九日由滬開出、即有海盜三十餘人、混充旅客上船、迨至十號下午、船到福州洋外港、船主正擬駛進該港時、在統艙內之海盜、即蜂擁而出、先將船主船員等看守、並各執手槍匣子砲把守各門、禁止無線電發電、然後威迫司機向廈汕界港交界處之紅海灣開去、

刦掠狀況 迨全船被盜控制後、司機已無抵抗之力、祇得向紅海灣駛去、三十餘盜分批在船刦掠、先將船員緊閉一室、然後搜刦銀錢、並旅客之財物、歷十餘小時之久、直至十號深夜、船抵紅海灣目的地、盜又將貨艙打開、擇貴重貨件、如疋頭等項、一一刦至艙面、又放下救生艇一艘、滿裝贓物、下海而去、

綁架旅客 海盜在紅海灣早泊有匪舟接應、故新銘到達該處即停、匪將貨物銀錢等用舢舨駁上盜船、臨行之時、又將頭等室旅客陳姓鍾姓各一名、又官艙客兩名、一併架下舢舨、而押上盜船、又將船上稽查一名亦綁去、臨行時開放排槍示威、聞架去之人、須各納五萬十萬方可放出、

船抵廈門 盜去之後、船員方始出來、一面查點貨物、損失至巨、一面由船主發電來滬、略謂新銘於十日夜被刦、船到紅海灣、盜始去、綁去旅客四名、稽查一名、貨物被刦一大部、又刦去救生艇一、其餘船員均安、惟船內煤糧均斷、擬先開廈門、請電廈局接濟、昨午續得來電、船已抵廈矣、

電緝海盜 招商局昨日接到該輪電報後、已電閩廈二分局、對新銘煤食兩項、予以接濟、並電該船主查報被盜眞相及損失數目、又電廈門海軍、請速派艦至紅海灣追緝海盜、並定保護之策、以維商航云云、此次新銘被盜、刦掠去之銀錢貨物及旅客之財物等、損失數至少須二三十萬元云、

▲十三日香港電、來往上海福州間之新銘船、星期六夜在途爲海盜刦往香海灣(譯音)、此訊由新銘船於今晨自無線電傳來、據稱、遇刦未流血、盜於今日黎明在香港灣下船、擄去搭客三人、買辦間職員一人、並大批貨物、新銘現正向福州進發、按香海灣約距香港東北六十五哩、

▲十三日福州電、新銘船明日可駛抵此間、

致富里房客遷屋案 最高法院判決

發回高等分院重審 租屋習慣不能成立 但有兩點須加調查

大綸地產公司與南京路致富里房客涉訟一案、曾轟動全滬、由初審再審而至於三審、現聞南京最高法院、已判決將此案發回江蘇高等法院第二分院更審、其判決書中、對於房客方面所稱之租屋習慣一層、因無事實證明、認爲不能成立、且與民法規定有不合處、故發回重審、㈠向商會調查、㈡依據上訴人(大綸地產公司)在初審法院所提出之先施永安上海商業儲蓄銀行等案事實加以調查云、

顏料巨商之身後糾紛

外室控嫡覇產 十萬餘金解決 告一段落矣

住居本埠法租界霞飛路地方之顏料業巨商薛寶潤、上年患病身故、後因薛生前在外納一外室薛顧巧林、生育一子、取名寶寶、已於去年延聘律師撰狀、投法會審公廨控告嫡母孫氏 及兄佳生淦生炎生等霸產不分一案、業於上年歲底、由襲承審員飭傳集訊、嗣因被告律師因辯護手續尙未完備、當庭請准展期一星期、再行傳訊、茲悉此案現由雙方知友出任調停、談判結果、以十萬餘金爲解決條件、昨日已由雙方律師辦理證明手續、即此告一段落云、

離奇控案

盛朱氏並非盛妻 盛毓常被控遺棄

婦人盛朱氏、前延律師代表投法公堂以刑事控訴原告前嫁盛毓常爲妻、不料現被丈夫遺棄不顧、求請追償贍養費等情一案、昨日傳訊、原被兩造均未到案、被告由律師辯稱、敝當事人盛毓常與原告素不相識、從未娶過原告爲妻之事、所控甚爲奇特、求請將案撤銷云云、官諭聽候傳集兩造到案、再行訊核、

清理酒家節外生枝

居債權地位之銀行 控律師會計師於法 已辯畢候判

醉天酒家倒閉後、聘伍澄宇律師黃日新會計師共同清理、各債權人聞信、咸將醉天欠款開報於清理人、當經伍黃承受、訊俟醉天出盤收到盤價、自當與各債權人比例攤派、嗣後伍等復屢次函邀各債權會議、上海商業儲蓄銀行虹口分行、亦居債權地位、被欠透支款項、計五千七百二十九元有奇、每次開會、該分行皆派代表列席、而伍黃兩清理人、對於此項債權、初無異言、迨醉天生財出盤、收齊盤價、僅將各單債權、照額發付三成、該分行欠數既鉅、反分毫不得、乃向清理人詰問、始則置諸不復、終知無可抵賴、遂以該分行之債權、係另有人擔保爲辭、清理員對此債務不負責任、該分行以擔保之債權、不妨加以剝奪、此端若開、則銀行之保證放款、將有絕大危險、爰延錢保和律師控伍澄宇黃日新於特區地方法院、要求判令與其他債權同等待遇、亦照被欠債額攤還三成、計洋一千七百二十一元七角另三厘、如清理款內已無餘款給付、依照民法第一百八十四條規定、亦應責成被告等負擔賠償、並着該兩被告將清理帳目交出、以便核算、如再有餘款、應比照債權數目攤還、以保權利、昨晨由許文銘推事開庭審理、被告不到、各延律師出庭辯護、先由上海銀行虹口分行職員提出帳冊、證明被欠款目、及屢次列席會議情形、末由兩造律師相繼辯論終結、許推事諭候本月十九日宣判、

籌款歸來戀人已杳

誤託匪人糾紛 十五歲少女走失 馬路上三方相値

在天通庵路野學齋茶食店爲夥之江北人劉玉生、因於去年十一月卅號、路誘十五歲揚州女子王阿弟、同往北海路三百四十五號義昌小客棧內、將女奸污、嗣託該棧茶役杭州人陳阿毛、代爲照管、劉赴常州向友借貸款項、以備付給該棧積欠宿費、詎陳後又將王女轉送法租界自來火街安康旅館藏匿、越日潛自走失無蹤、嗣劉玉生從常得款返滬、遂往義昌小客棧、而王女及陳阿毛均不在、劉探悉其事、即至法界安康旅館尋覓無着、後在附近遇陳阿毛於馬路、互相爭吵、而女父王如金、住居公共租界虹口、自女失蹤後、託人四出找尋無着、嗣得悉女被人誘匿在法界自來火街安康旅館、是日適往尋女、與劉陳相値、當將由華捕帶入該管捕房收押、遂同家援情報告哈爾濱捕房、派探往將劉陳兩犯提回、解送特區法院訊押在案、昨晨由馮世德推事開庭續訊、據捕房律師汝葆彝陳述案情、請將兩被告嚴辦云云、質之被告劉玉生堅稱、是日因女子王阿弟在店附近天通里啼哭、謂被繼母虐待、潛自逃出、不願歸家、吾因伉儷猶虛、是以偕該女至陳阿毛客棧中將女暫留、嗣與女同宿半月之久、乃女自願、因資斧往常、臨行時與陳阿毛言明四五天即可返申、詎回滬至該棧、詎悉被陳將女送於法租界安康旅館、而棧主婦稱、須晤陳將積欠棧資付清、陳當將女交出、嗣遇陳於法租界馬路、他稱女已潛自逃逸、故與之理論、後同入法捕房等詞、而陳阿毛供、當時吾與在逃之倪九龍者、同將女送往安康旅館、一月一日、將女送回其家、詎女堅不允諾、謂若將其送回家中、則投浦自盡、後自逃逸、餘供支吾、經馮推事核供、指定律師爲兩被告義務辯護一過、諭仍還押、定期宣判、

玫瑰花之生命可以延長

用炭酸瓦斯 即不易凋謝

(華盛頓電通社郵訊)玫瑰花自含苞開放、大抵二三日中、花即凋落、嫁之於買花者、故玫瑰花價、亦因而漲昂、近有桑東氏者、發明延長玫瑰花壽命方法、係利用炭酸瓦斯、以延長花之生長、曾在紐約易斯湯採化學研究所試行實驗、成績甚佳、氏語人云、我因見炭酸瓦斯、能使人生命活動遲鈍、故用此試之於花、玫瑰花因此法、可保存至一星期之久、方法極其簡單、祇須於花店所用冰箱內、置百分之五至百分之十五之炭酸瓦斯、則花當緩緩開放、花亦可長保云、

烟廠肇禍

管理員解勸口角 蒸汽缸突然爆炸 泡傷男工兩名 擦傷女工十名

汽缸上飛、洞穿樓板

虹口塘山路三十五號、係大達烟公司工廠、近來大達停製自己出品、代製福新烟公司蝴蝶牌香烟、福新公司乃特派人員到大達廠管理香料汽缸(係製烟之必要手續)、此種香料、乃專門裝入烟內、昨日下午四時許、福新公司管理汽缸之宋光甫在工作、不料有板箱作主與司閽者口角、邀宋前往解勸、詎宋忘熄氣機關閉塞而出、以致蒸汽灌入汽缸過度、汽往外溢、當有大達之男工人陸鳳資沈阿有二人、已知汽缸裝汽過度、關將爆烈、蒸汽四散、離缸稍近之工人、均遭泡傷、而陸沈二人受傷尤甚、而汽缸竟脫離地脚、向樓板上飛、洞穿而過、亦被擦傷女工十名、受傷者除陸沈二人外、尚有女工徐氏張氏阿鳳阿囡阿娣阿秀沈銀娥張阿榮王周氏阮氏等十口、均車入廣仁醫院救治云、

加租糾葛

沙遜宦背約言 控告房客欠租

廣東路廣福里房屋、爲英商新沙遜洋行所有、該里房屋于民國十四年翻造、計分三種式樣、一爲三樓三底、按月租金一百念兩、一爲兩樓兩底、按月八十兩、一爲一樓一底、按月四十兩、迨至民十七八年、新沙遜洋行通告加租、計分五兩十兩十五兩三種、房客亦無異議、惟與房東訂有口頭契約、五年內不再加租、詎至去年八月一日、沙遜忽然毀約、又通告一樓一底加租九兩、二樓二底加租十八兩、三樓三底加租念七兩、房客得此消息、大爲恐慌、以際此金貴銀賤、商業蕭條、百物昂貴之時、若再加租、猶勉力負擔原有房租、實欲置各房客於死地、乃聯合組織房客聯合會、反對加租、並推代表與房主商議、請求體念商艱、取消前議、詎房主堅拒、一面停止收租、各房客雖登報請其照常收租、而房主視若無睹、房客無奈、祇得將房租存儲中南銀行、近新沙遜忽控各房客欠租於特區地方法院民庭、昨由許文銘推事開庭傳審、廣福里房客同延梁伯藩律師到庭聲明前情、並請求判令原告暫照原額收租、并負擔本案訴訟費用、原告律師則稱、實因地價增漲、故加租二成、末由兩造律師互辯之下、許推事諭辯論終結、定期宣判、

租界電話之改進

預算用二千二百萬兩 兩年內全部改自動式 約明年夏間即可完成

上海爲世界大城市之一、祇就租界而論、其電話事業、應從事改良、俾得應付社會之需求、現正着手、以期新電話完成後、上海即得無與比倫之電話、而上海電話公司在去年八月購入上海華洋德律風公司、而上海電話公司即爲萬國電話電報公司之一部份、按世界各國電話事業、爲該萬國公司經營者皆得良好之效率、聲譽素孚、良以其資本有五萬萬金、人材衆多、故搜求改良方法與時俱進、上海電話公司既得該公司爲之擘劃經營、着手改良、日見其多、現預算用二千二百萬兩、限兩年時期將全部電話改成自動式、從去年八月份起進行改造、約明年夏間便可完成、足敷十二萬五千用戶之用、然爲應付此項擴充計劃、現起建新屋七所、專以裝置機器、建築定竣者已有數起、正在裝置機器、兼之敷設新式電線、一俟完成、其工作之便利、視今日當若霄壤矣、

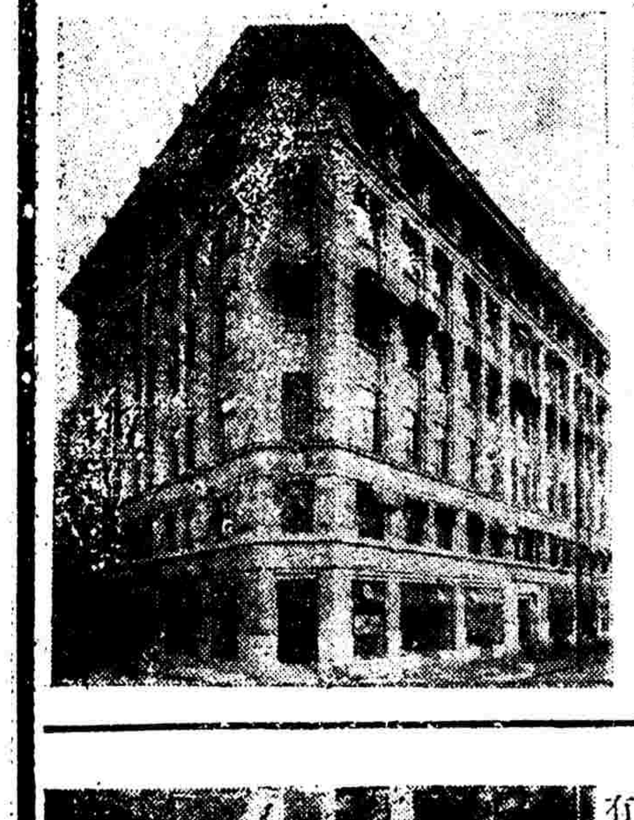

此圖爲上海電話公司新屋之一、在福建路三三一號、內容自動接線機一萬用戶、如於必要時可擴充至二萬用戶、

此圖爲上海電話公司江西路二三三二號之自動接線間、不假人工、每日可接十萬次之線、圖內之機裝有八千用戶之線、

此圖爲上海電話公司工人裝置新式電線於地道、爲裝置自動接線機大計劃中之一部份重要工作、

何可黃案發被逮

十一人藏艙赴法 法警務當道查獲

住居邑廟內、晴雪坊四號之商用人陳耀堂、自稱爲匯兌業、專與出洋同鄉匯兌銀錢、暗則與各法郵船船員聯絡、包可黃魚爲務(可黃魚、即係將同鄉賄通船員、藏艙出洋)、月前有同鄉十一人、又係賄通某法船船員藏艙赴法、因滬地碼頭上嚴緊、無隙可乘、遂先令該同鄉赴港、由港上船、不料抵法後、被法國警探查獲該十一名華人並無護照、即拘入警局、訊悉係出半價船資、由陳耀堂與船員接洽、包可藏艙赴法、經法警局往捕船員、由已知風逃遁、遂由法警務當道照請駐法公使高魯、電致外交部、轉咨上海市政府、令飭市公安局迅將包可黃魚之陳耀堂逮捕究懲、以免無知愚民受騙、流落異國、市公安局奉令後、已於日前將陳耀堂拘案嚴辦矣、

許冀公之國籍問題

甲午敗於日本 强迫變爲日籍 現仍自認華人

前日報載有許冀公是否日籍之傳疑、記者因即走訪許冀公探問詳情、據云、甲午年我國敗於日本、割讓台灣、冀爲義憤所激、與唐景崧劉永福等組織台灣民主國、抵抗日兵三年、嗣因外援斷絕、唐走劉去、不得已與日講和、劃地自治、當時馬關條約第五款載、「批准互換之後、限二年之內、日本准中國讓與地方公民願遷居讓與地方之外者、俾便變賣所有產業、遷去界外、但限滿之後、尙未遷徙者、爲日本臣民、」是在該約勒限遷徙期中、冀尙與日抵抗、已被滿清賣於日本、强迫變爲日籍、猶之生長荷屬之華僑、依照中荷領約、强迫變爲荷籍、情形相同、迨辛亥年間、冀即回國加入革命運動、參與癸丑內戰諸役、均以華人資格、爲國效勞、前雖被聘爲振興紙烟公司經理、僅係聘任性質、本人並無股份、在職負責、去職則無責可負、冀自辭職迄今、將近七年、繼任者係許炳泉、均有確鑿證據、楊伯惠亦是否已向該公司收回保證金、當向該公司繼續負責人、斷不能强令已辭職之經理、代負責任、惟冀決不用被迫而來之日籍、願用已經回復之國籍、對楊辯訴、且甚望我國早日撤廢領事裁判權、馬關條約、即包含出籍證書在內、撫今追昔、惟有痛心云云、

拋贓詐欵徒刑半年

—江北人王洪貴—

住居臨青路平房內之江北人王洪貴、在楊樹浦一帶專向同籍良民敲詐、於去年十二月念四號晚八時、又向隣居同鄉人趙黑子之十五歲男孩趙洪寶、藉詞拋贓衣服一套、指爲竊盜詐欵、被楊樹浦捕房中西探拘解特區法院、訊供終結、昨晨亦由馮推事蒞庭、判決王洪貴處徒刑六月、羈押日數准予折抵、

刺陳兇手已解南京

—黃殿邦一名—

暗殺陳英士烈士之要犯黃殿邦、於十二日下午十一時、由市公安局督察員黃子誠、暨警兵四人、押送南京總司令部、聞該犯在局訊問時、仍堅不承認云、

煤氣中毒

預防及急救方法

—衛生局之通告—

燃煤須開啟窗門 中毒爲人工呼吸

上海市衛生局昨致函本報云、逕啟者、近日天氣嚴寒、住戶燃爐取暖、每因忽於空氣之流通、致遭中毒之慘害、敝局歷年均於事先預發通告、以促住戶留意、但還來仍多受害之事、見於報章、茲檢送通告一份、務希貴報披露、以廣周知、事關公共利益、諒貴報亦樂於特別協助也、謹此奉佈、即祈鑒照、至爲公感、「通告」一紙如下、市民們、本局聽說本市內、常有中煤氣毒而死的慘劇發現、從前像北平等處、亦常有此等慘劇、後來有了經驗、曉得預防同急救方法、這個害處已經除掉了不少、本局現在特爲向大家解說一下、

㈠中毒的原因 煤球或煤塊在未曾燒到極旺的時候、發出一種氣體、名爲養化炭氣、這個氣體、是無色無臭的、往往不易覺察、若是多聞之後、呼吸就會緊促、面紅頭暈、神思不清、好像喝醉了一樣、中毒過深、就要送命、就是輕的、也要害幾天病、

㈡預防方法 在屋中燃燒煤料或炭火、一定要裝烟囪或出氣管、如其沒有烟囪或出氣管、必須要在屋外充足的地方、燒得極旺之後、方可搬到屋內、加煤炭時、亦要這樣做、又屋內燃有煤炭、必須把沿窗的窗門、開一二處、使得屋中空氣、與戶外空氣流通交換、夜間睡眠、最好不要再燒煤炭等物、如其仍舊燒着、門窗萬不可關得密不通風、總而言之、房內燒東西的時候、一定要使得戶外的空氣與屋內的空氣可以充分底流通交換、屋中的人亦要常到戶外舒散舒散、

㈢中毒急救法 不幸而中了煤氣毒的人、快把他移到空氣很暢的地方、把他衣服解鬆、實行人工呼吸法、其法如下、把中毒人的衣服解鬆、使他平臥、而以枕頭等物把他的背部墊高、使他胸部可以張開、站在他的頭後、把中毒人的兩臂、慢慢的由前抬起、伸展過頭、然後慢慢的放下到脇之兩側、輕輕平壓、照此反復行之、至中毒人蘇醒始止、蘇醒之後、仍須延醫調治、纔能回復健康、否則潛伏病根、不可不愼、最好一面急救、一面速請西醫診視、以上所講的是很平常的知識、因爲有人還不懂、所以常有中煤氣毒死的慘聞、此番通告、望大家隨時留心、不可大意、特此通告、

電星婚變案糾紛孔多

盧溢芳控告胡父 已定十七日開庭

電影女明星胡蝶與未婚夫林雪懷婚變一案發生之後、已經枝節橫生、除胡蝶控案外、又牽出各小報與胡蝶律師交涉及胡蝶控鈴報損害名譽一案、雖由特區地方法院判決處罰鈴報主任盧溢芳洋三百元、而盧則當庭聲明不服上訴、今又由盧溢芳延聘律師提起刑事自訴、控告胡蝶之父捏造事實一案、經特區地方法院訂定於本月十七日下午二時開庭訊理、昨已飭吏傳喚原被告及通知兩造律師、准時到庭辯論矣、

大婦控妾串盜行劫

夫死頓變常態 口角竟成事實 候查明核辦

法租界茱市街寶裕里七十一號門牌陳徐氏家、於上年十二月間、被男女盜匪三八入內、刦去衣飾等物、當經事主報告捕房請緝在案、茲於前日事主投法捕房報稱、婦人丈夫在日、娶金寶寶爲妾、丈夫於今年六月故世後、寶寶頓變常態、時至某處吃烟、並牽引不相識之婦人胡徐氏來家躭擱、向之責問、竟云定須糾盜來刦、不料爲日未久、竟成事實、如此情形、寶寶與胡徐氏顯有嫌疑、求請提究、捕頭准詞、立飭探目錢裕民前往、將金寶寶胡徐氏及男子耿金根等一併拘案、昨解法公堂請究、先據原告投訴前情、詰之金寶寶供、丈夫死後、因常有鬼出現、故叫胡徐氏來家陪伴有之、不敢串盜行刦、胡徐氏供詞與寶寶相同、耿金根供、民人向在某粥店爲夥、突被包探帶拘、朱承審官諭被告等還押、聽候查明再核、

坍屋六幢壓傷一人

祇傷右腿一隻 傳到業主訊究

南市半淞園路同德里內房屋、年久失修、雖經該管二區警署迭次催促改建、因該產業主租關橋萬泰糖果店主胡寶禮任意延宕、詎於昨日午後一時左右、該里自第六號至第十一號石庫門房屋六幢、同時倒坍、適有住居附近培心里無錫人任文輝行經該處、被壓傷右腿一隻、自行投醫就診、事後經二區高昌廟分駐所派警將產主胡某傳案訊究云、

如臯巨匪臨捕脫逃

有人前往報信 當場拘解法院

去年軍興時、江北一帶、幾如匪世界、討逆戰事結束後、經痛剿肅清、匪黨不能存身、多逃來上海、有如臯巨匪許文彬、匿居上海西門外魯班路、爲公安局查悉、於前日派偵探會同二區廳園路派出所巡警前往拘捕、不料爲徐如卿者前往通風報信、以致許文彬脫逃、而徐則當被探警截獲、解送公安局訊實、於昨日移解地方法院訊辦、

私藏違禁品捉將官裏去

婦人解局究辦 並令嚴緝其夫

昨日下午三時許、閘北四區公安局謝巡官率領長警等至新民路一帶、按戶檢查、至該路仁昌里廿五號揚州婦人張陳氏(年廿五歲)、家搜出川土三大包、連皮計重一百八十兩、紅丸五大盒、約計五六萬粒、僞洋六元、戳子一個、相片二張、謝巡官遂將該婦帶至四區、由瞿區長預訊一過、據張陳氏供稱、伊夫張明揚、現在滬杭甬鐵路開火車、所搜出之川土紅丸等、係伊夫替友人買來、預備私運外埠銷售、僞洋六元、係伊夫由外邊帶至家內、給小孩等玩耍等語、區長得供後、以案關私藏違禁物品、除依法將該氏解局究辦外、併着長警等嚴緝張明揚、務獲歸案究辦云、

致時事新報函

提倡兒童運動

編者先生 我覺得、兒童運動慾之强烈、實較智識慾、飲食慾尤爲利害、何以見得、我們隨時隨地、可以看到兒童們三三五五在街路的角隅、里巷的尾末、歷歷擾擾、成羣而爲惡事、甚至是其本能的運動慾、啊、這在兒童的健康上、道德上、是何等的堪憂呢、生江孝之氏說的好『運動慾、在兒童方面、其要求最强烈、所以如果不能充分的滿足其欲望、則他們的身體、因此而妨害其發育、不但成爲委縮的人類、其結果往往化爲不良少年、成爲犯罪者也不少、』那克斐利氏也曾說『沒有兒童的遊戲場、結果成人大多是失業者、』哈羅哈斯諾財爾阿達姆女士也說『在美國各都市、爲了感化少年而消費的金額、是比較爲了兒童遊戲場而支出的金額、有百倍以上、』且其根本的先決問題的遊戲場、則置之不顧、豈不奇妙嗎、須知兒童們的這種行爲、豈是他們所願爲的吧、歐美各國、洞燭底蘊、爲補足這種缺陷起見、於是有砂庭、小公園、納涼所、球場、屋頂公園、公園內特設遊戲場等的設置、裡面備有各種合於兒童程度、能夠發展兒童身心的運動器具(鞦韆、迴轉塔、滑梯、秤桿板、浪船、天梯、含棒、平均台、……)、使兒童運動身心上得着正常的發展的機會、如美國一九一四年在本民子弟衆多的街上、把街道暫時遮斷(午後三時至六時)、而爲兒童遊戲場的事實、尤足說明彼邦對於兒童運動之重視、即如鄰國日本、近年對於滿足兒童運動慾之公園遊戲場及設備、亦竭力倣行增設、迴顧我國、我不禁爲我國的兒童悲、爲我國的前途憂、爲我國的民族懼、爲此深望我革命統一後努力訓政建設的中央當局、確認兒童運動是家庭的、社會、國家的基礎、民族的生命的所在、一方面則出一部分的經費、根據人口之密度、不論都市和鄉村、很適當的設置小公園、兒童遊戲場、設備着各種器具、以備兒童運動、一方面通令全國各級學校、不論課期或假期內、開放運動場爲公開的兒童運動場、同時聘請富於經驗的指導員、在場努力指導、務使兒童的身心、得到正常的發展、 王楚和、十二月二十八、

停止供給膳電

記者先生 逕啓者、吾校爲上海衆多大學之一、現依照部令已於十二月念二日給放年假三星期、在此期內、學校一律停止供給膳食及電燈、誠謂已經放假、留宿學生太少之故、以至一時無錢之同學、竟至挨餓、入夜則全校洞黑、行動不便、且又恐小竊光臨、竊意依照部規、本學期尙未結束、則學生之利益、當然仍須繼續、故假如何停止供給、所持是何理由、如謂爲節省起見、則省下之數是否發還各生、且該膳電等費、乃繳個一學期之費、今學期尙未結束、而即停止供給、此非奇事、 一個留校學生、一月六日、

上海愛文義路泥城橋西首

徐重道國藥總號

規模宏大 設置完備

是最進步最可靠之中國大藥店

參燕百補膏 大補乾坤丸 化痰止咳丸 筋骨瘋痛藥 健身補藥汁 婦女調經藥 養血補腦藥 清血解毒藥 補腎固精丸 五淋白濁丸

病後調養丸 白濁洗射液 婦女白帶丸 消痰半夏餅 小腸疝氣丸 開胃健脾丸 立止肚痛藥 肥兒疳積餅 治瘡靈藥膏 光明眼藥水 生肌拔毒散

靈驗寒熱丸 萬應痢疾丸 肝胃氣痛散 小兒萬應丸 潤肺杏仁露 風濕癬瘡藥 凍瘡未潰藥 凍瘡已潰藥 風寒發表藥 輕補潤腸丸 立止頭痛粉

兼辦方送藥部 代客煎藥部 外埠函購部

電話 六一一三三號 六一一三四號 六一一三五號

麻雀競賽會

君美

日本今年的新年，在名古屋舉行一麻雀競賽會，以爲消遣，藉資慶祝，各地人往作壁上觀者，多如過江之鯽，如火如荼，如醉如狂，想不到往年以痛飲屠蘇的日本，今年竟爲中國麻雀之風沾及，而擴大之；茲將其賽況及預聞述於下：

▲日期　這賽會還是去年年底醞釀籌備，經過許多的困難而成功的，夫麻雀雖爲警察所不禁，而有時亦爲法律所不許，此會發起，原說是新年以資娛樂的，但東京警察當局，決定不能，因爲聚多人作賽，距賭博性質不遠，於是東京方面發起者，輾轉設法，經名古屋方面發起者，向警視廳竭力疏通，始告允許，於是這破天荒的麻雀競賽會，才於今年一月三日至六日在名古屋舉行了。

▲賽員　此次與會賽員，幾遍全國，如北海道，青森，沼津，東京，長野，神戶，大阪，橫濱，京都，九洲，松江各縣，統計共六十三人，其中人物，有學生，有工人，有商人，有大學教授，有女子，形形色色，濟濟一堂，而御眼鏡者，則多至四十餘人；而當時各地書店，一般對於麻雀書籍，竟售至一空，頗不亞於考試前預備參考書也！至觀衆之夥，尤屬出人意外，較諸上年在東京舉行之復興紀念會，殊無多讓，而各地開往名古屋之火車，其盛況爲近十年來所無，亦可見此會盛況之一斑矣。

▲戰點　此次因爲時僅三日，故採取淘汰制，並不以金錢爲勝負，以各地麻雀俱樂部捐款總錦標，其法以四人爲一組，每組一裁判員，和一付者，得一分，每組戰四付，敗者即爲勝者所淘汰，於是再由勝者合組而戰，計第一日共戰五組，每次被淘汰者，有三人，有二人，只青森賽員之技術爲最劣，第一日即被淘汰殆盡，是日晚上，亦繼續舉行，共戰五組，幾至通宵達旦，而觀者猶興尚未衰，當時賽員，咸戰戰兢兢如臨大敵，勝者輒受多數觀者之贊美，一般攜有妻子及愛人來者，頗似啦啦隊，次日亦如之，而六十三賽員僅東京方面二人，名古屋方面一人，神戶方面一人，橫濱方面一人，得決賽權，即於第三日之上午，作決賽，是日雖細雨迷濛，而觀者仍不稍衰，結果東京方面一人得冠軍，名古屋一人，與橫濱一人，並列亞軍，三日中裁判員，均爲旅名古屋之華僑，實屬此中老手，而裁判之公平，尤爲日人所折服，亦美談也。當時主持者於會畢之後，復舉行一會議，聞將於來年一月三日作第二次之競賽，其規模尚須擴大，以而祈此一年中各賽員，尤須振作研究，以造成此高尚娛樂品爲科學化也。

□意外的效力

卓呆

日本醫學極發達，在全世界可以佔到第二位，但是在日本的各種雜誌上，往往可以看到許多超科學的藥廣告，這些藥，不是秘方，便是異草，想不到醫學高明的日本國，民間竟很有人信用這些意外的靈藥。

中國的藥，本來帶些神秘色彩，那些所謂丹方秘傳，更不可思議，友人沈竹如，在本埠某銀行服務，他第二個兒子，名叫光裕，今年十七歲，在滬西某校讀書，不意寄宿舍中，光裕的鄰榻，即睡一個肺癆病學生。此人是滬上某著名南貨店的小主，今春開學後，這南貨店小主，即病勢沉重，光裕在五月中旬，忽然面容憔悴，食慾減退，旁晚略有寒熱，晚間，盜汗遺精，想繼而來，他父親大驚，請西醫診斷，方知是肺病初期，於是打針服藥，治療至八月初，已用去醫藥費千餘，雖不見劇，病勢仍不退，醫生說：「在此年齡，肺病最爲危險，須格外注意」，他父親頗覺絕望，忽然有服務電力公司的友人周君，談及有中華路培生公司出品之益金草，其效如神，治肺病極靈，聽說也是一種祕方，已經治愈多人，於是他父親立刻去買來試服，吃了三四服，就覺得咳嗽漸稀，本來胸間好像有重物壓緊，頓時寬暢舒適了；一星期後，寒熱盜汗，也沒有了，又過了幾天，遺精也停止了，胃口忽然變好，身體就一天好一天，大約把這益金草，吃了一個月，病根已經完全治去，雙十節後，請了一位家庭教師，每天在家溫課，誰都看不出他，是一個肺癆病人了。沈君爲慎重起見，再請西醫用X光攝影，肺上已經完好無恙，沈君近來每見親友，必大談其中國秘方，具有意外的效力，的確，我也經過幾次很費時間的病，往往後來用一種極簡單的丹方醫治，不多幾天，就會完全治好，真是誰都不明白藥的能力在什麼地方，連醫生也莫名其妙。我們中國，這樣有效的丹方多得很，反是一班無知識的人在那裡信仰，可惜沒有知識階級的人，去把他研究一下。

紅花瓶　(三二)

蛹公作

第四章　慈愛的姑母

□小姑娘們總不歡喜痛痛快快說起婚姻事的

碧波自己也覺得自己的身子真有點兒支持不住了。原來他接連六七天失眠，心緒又非常的不佳，再加今天清早碰了書店裡一個大釘子，再加上素來不習慣的白天喝醉酒，又加上眼前放着這樣一個大問題，是關於自己未來生活的問題，於是乎他的身體和精神兩方面都擔擋不起了。

姑母這時候却把自己的西洋參小茶壺遞過來要他喝，並且說道：

『你也不用躊躇了。回頭叫他們到紙舖裡去買一張現成印好的履歷片，就和你表弟上回用的一樣，寫好之後，我今晚上就帶到秦家去。他們老太太今天是五十八歲的散生日。那位關姑太太準要回來給她祝壽。說不定姑老爺還會跟着來呢！現在的做官真比不得從前了，從前做大官離開任所，還得奏明了皇上纔行。就是變了民國，在北京的時候，大官員到了天津，不是因爲假意躲避做壽，就是準備要下台。現在我看他們南京的闊老們，十天裡頭倒有七八天到上海來玩的。今天秦家么小姐的姑爺如果來了，馬上就可以得到回音。你表弟說過的，找他們這些闊老，在南京就非常之難。一到了上海，甚麼好玩的地方他們都會去。所以情形就不同了。你這幾天到底住在甚麼地方？我怎麼托了這麼些人去找你，都找不着呢？』

碧波回答說，『我因爲姑媽這裡的房子比不得以前那樣的寬敞，所以住在小旅館裡』。

『一個人住在旅館裡嗎？』姑母臉上露出十分懷疑的樣子，一面又繼續說，『你自己身體要緊吓！我知道你向來是不喜歡胡鬧的。但是上海比從前更不如了。甚麼地方都有不好的人。別提你們男人了。就連女人，唉！你表妹！我只有她這麼一個女孩子！　她那一天到底有沒有跟你鬧孩子脾氣？』

□我看她未必願意

『表妹近來和從前大不相同了。』碧波忍不住的說出這一句話來。

『可不是嗎？她的同學，男的女的都有，這都是年頭兒壞了。頂大的男女都可以同學了！常常有男同學寫些不相干的信來。她倒都拿來給我看的。你姑丈也因爲這個不放心。許多人家都來說媒，她都這個不好，那個不對，怎麼樣都不合她的意。你姑丈不放心，所以我前一個月問他反對不反對你同表妹結婚。他說女兒的事，一切都可以由我一人作主，他是沒有不答應的。只要不在上海鬧出笑話來，敗壞他的家風就得。孩子，你老實告訴我，你心裡到底怎麼樣？你表妹呢，笑話是鬧不出甚麼來的，就是孩子脾氣，好熱鬧，愛玩，是有的。跳舞場呀，時裝會呀，倒是免不了想去出出鋒頭的。這都像她老子，年輕的時候，處處都好勝，要比別人强。你也從小就好勝。你們倆的脾氣有許多地方是相同的。我前幾天和你姑丈談起。他也笑了。他說：「這叫做天上一對，地下一雙，再合適也沒有了」。』

故都秘錄　(三)

陳愼言

▲第一回　蕭寺避囂清談消永晝　華堂祝嘏把酒述先型

一句話未說完，見錢柏老和攸石站在一起，便縮住不說了。攸石見姚姨太太阿紫一來，早瞇着小眼，含笑招乎道，不要緊，你過來拜見錢大人，又向那小孩道，還不給錢老伯磕頭，那孩子却向柏老鞠了一躬，一轉身飛也似的，撲到攸石懷內，目光灼灼，說道，爹爹！不說到錢老伯家裡看戲，可就是這個錢伯伯嗎？攸石一手撫着他頭上柔髮，含笑應道；是的！錢柏老聽了，莫明其妙，問道；令郎說的什麼，到我家裡看什麼戲？攸石笑道；老前輩如何不知道，下禮拜不是你六十大慶嗎你的世兄桂卿的一般同寅，合送一天戲，聽說連戲碼定了，豔秋，玉芙，蘭芳，都有一齣好戲。柏老道；這個太胡鬧，我決不許他們如此。攸石道，自古萊衣戲綵，聊申兒子娛親微意，也沒什麼不可。柏老道；我是亡國孤臣，祈死不暇，豈可做壽！攸石道；我看老前輩，也無須如此固執，不是我自誇，似我們清白終身，名字未曾一登民國仕版，雖不敢爲美前賢，比他們半途失節，已高出一籌，不說別人，但就我們同年許桂老而論，他和慰廷同爲清室顧命大臣，受恩不可謂不重，後來他做了慰廷的上卿，又做了民國元首，即年六十八歲，皇上恩頒，匾額，對聯，福壽條幅，如意衣料等件，他事後，曾親筆寫信，給內府樾百，福民，瑞士，伯泉，四人，請爲代奏謝恩，這封信，我親眼見過，記得裡面有幾句，甚是好笑，什麼『……敢云古稀已屆，中規矩以從心，遽蒙異數獨邀，卑觚稜而稽首，下忱感忭，伏祈代奏謝恩，……』你試想看桂老受清室厚恩，臨危不思報國，反去投降民國，竊取富貴，已是不可，既做民國元首，又來執臣節，向皇上私通款曲，這種卑鄙無恥的人，不但是清室的罪人，也是民國罪人！大清列祖到宗，深仁原澤培養此類叛臣，固然可恨，民國選了這種總統，丟盡臉面，也實在坍台，我們雖然無赫赫功名，自問守身清白，亦可無愧。柏老太息道：世道日衰，所以會出這一種長樂老賈似道的敗類，貽羞士林，攸石道：這且不用管他，我還有一個好消息向你報告，你這次六十大慶，令世兄桂卿，遵從你的意思，不敢發徵文壽啓，惟是我聽說，許下許多名流畫伯，已送你不少好畫，如湯定之，姚茫父，俞樾園，陳半丁，齊白石，傅四爺，以及日人渡邊晨畝，都路華香，等都有一幅，總是清望所歸，總能不求而獲，我是不能畫松，當做一首壽詩奉祝，柏老聽了這報告，心裡的實高興，一時又不便現於辭色，只淡淡說道，你肯惠詩見貺，我感謝不盡，有什麼佳句？攸石道；我剛想了幾句，還未脫稿，不妨先念給你聽，遂把眼睛一閉，禿頭微微搖個半圈，說道；我頭四句是「我少先生十二年，靈光魯殿望巍然；海桑陵谷匆匆過，福壽聰明事事全，」柏老聽了，笑道；海桑陵谷匆匆過，這一句可以說得，福壽聰明事事全，我實在不配，未免過譽了！攸石道；我絕不面腴，福壽當然是有的，你這年紀眼明耳聰，毫無老態，還不算聰明嗎？只是再下一聯，倒有些斟酌了，遂又念道；「快雪法書鐫寶墨，晚晴吟侶冠羣賢。」這兩句我也是紀實，不過晚晴簃主人，爲爾我所不取，我寫上怕你不願意，但快雪堂，對晚晴簃字面上又極渾切，捨不得抹掉，我爲了這一聯，反覆想了兩日，老前輩你看怎樣？柏老道；晚晴對快雪極好，似不必改，吟侶冠羣賢，這五字，又是過譽，似要斟酌，末了一聯，是什麼？攸石道末了兩句，一收倒容易，只是晚晴兩字，改個什麼……

媽：「寶寶，你在讀書的時候怎麼可以唱戲呢」？

兒：「媽，我不是在讀書，祇在唱戲呢」。

□太陽能最新利用

秋水

以郅先生：[illegible]

今日之世界，乃爲力的世界。煤和油，都是力的原動，試問一旦沒有了這二種，這世界將爲什麼世界哩。而據科學的定律，物之生滅有序，那末，有一天這種原動力一定會全部告絕，這又怎麼辦呢？美國的密律根博士，爲現在有數的科學家之一。他最近在美國的壽險協會裡演說，就提及此項問題。他說：「世界的原動力必有一天會全部告盡，科學家亦早已預料及此，且亦預備好了幾種補救的方法。第一件是提鍊海水中所含的輕氣，以成久用不竭的動力；第二件是直接從太陽中吸取之。雖然這二個辦法，至今尚未有成功的實例，然而預料數千萬年以後世界煤及油料斷絕之時，此法一定可以成功。」

他又繼續着說：「最近數百年來，人類生活，全賴着煤及油質來維持；而考煤及油質的成功，原是太陽的作用。那末我們爲什麼不直接從太陽之中吸取得我們主要的勁力？然而不藉大自然的工作而直接從太陽中吸取求動力，此事又談何容易。在今日煤及油料尚足敷用之時，我們尚不必多費精神和財力，以追及非所必要的事物。卻待數千萬年之後，讓我們的子孫，依着我們現在的理論以加以實地研究就是。」

那末，這世界上的原動力，就不致有告竭的一天；換句話說，就是人類的生命，亦不致有因此而斷種的危險哩。

風寒咳嗽・氣管發炎・因之喉啞少音・速含

愛蘭百利消毒喉症糖

(七十一號)一粒於口中・化爲濃液・佈及喉部・卽覺滿口涼爽・齒頰生香・喉嚨得其滋潤・聲音自然恢復・功效之速・出乎意外・

(二)

中國各大藥房均有出售

購時務請認明犂耙商標

倫敦上海 愛蘭漢百利公司製售

上海

四明商業儲蓄銀行廣告

本行開設以來歷有年所總銀行設上海北京路並設分行於寧波漢口等處其他各大埠均有委托代理機關經營匯兌押匯商業往來各種存款儲款各項放款以及貼現等一切銀行業務無不手續簡捷誠信招待其有特別存款儘可隨時面議如蒙惠顧無任歡迎　德律風號碼夜間營業室中央(六三九八)總理室中央(六三九九)夜間休息室中央(六四〇〇)

試服大贈送

燕醫生紅血丸

燕醫生紅血丸係用科學方法製成因粒頭較小一入胃囊即與肝經六核之津液容合藥力行運全身使紅血輪運轉而助長鮮紅新血一冬常服食量加體重顏容煥發精神愉暢屆此冬季強身之際本行願受極大犧牲以此貴品供君試服

各埠各大藥房均有出售

上海博物院路老晉隆洋行有限公司經理

分行 天津 漢口 香港 廣東 奉天

在此試服期間凡將下券寄下附郵票一角寄至本行者可得價值九角之紅血丸一瓶欲增血強身者幸勿交臂失之

贈券

茲附上郵票一角請寄價值九角之燕醫生紅血丸一瓶爲荷此致

上海博物院路廿三號老晉隆洋行西藥部

姓名

住址

斷無影射紅丸能等於韋廉士紅色補丸或與之功效相髣髴

誠實商號出售眞正韋廉士紅色補丸者固多但漁利奸徒以僞品欺其顧客者亦屬不少此輩奸徒常以自製或批購之蛋形丸藥加蓋一層紅色使之類似韋廉士紅色補丸惟製賤丸加紅色雖非難事而其中所含之原料則萬難與韋廉士紅色補丸相髣髴因韋廉士紅色補丸爲大醫學家發明之祕方知此祕方者只有韋廉士醫生藥局知其所含各種珍貴原料足以壯體健身足以療血虧腦疲消化不良未老先衰思慮百損痛瘋瘡病痰咳咯血以及婦科各症者亦只有韋廉士醫生藥局故能製此丸者韋廉士醫生藥局一家而已

貴體健康非同小可安可冒險服用劣藥故凡遇經售家聲言『此丸價賤而效相同』切勿理之必須堅持購用韋廉士紅色補丸方得治療之眞藥

上海江西路四五一號韋廉士醫生藥局謹啓

(一)

DR WILLIAMS' PINK PILLS FOR PALE PEOPLE

今天日夜開映
五彩歌舞有聲對白滑稽鉅片
上海繁華夢
熱女郎克萊拉寶女士
最近聲白歌舞熱情滑稽傑作
黃金戀愛
在新光開映時賣座甚盛可知是片之名貴
明日開映
奧迪安
時間 下午三時 五時半 九時一刻
價目 (日)四角 六角 (夜)六角 八角

新光大戲院
今天日夜開映「家花那有野花香」女主角琉維里斯女士
最近有聲對白香艷誘媚刺戟傑作
風雪姻緣

時間 下午三時 五時半及九時一刻
價目 (日)六角 一元 一元半 (夜)一元 一元半 二元

是一個荒山的孤女，是一個透骨騷媚的姐兒，在全身曲線，兩個迷窩，兩片朱唇，一雙俏眼的當中，展露着無限誘人的油與熱，使一對交稱莫逆的男子，在三角戀愛的水平線上打得落花流水，死去活來，成功了人世間情愛的至[illegible]，女性的偉大。然而女子縱則charming，但終究是聖潔的，無邪的，可以charm了，那就有很多男子想爲她而犧牲。這便是我們的人生，我們人生的戲劇─「風雪姻緣」！

莫等閑辜負了這肉感誘媚的「青春」，空惆悵！

卡爾登影戲院
不論日夜均可定座　電話三一三四六號
今天日夜開映（日戲）三時 五時半（夜戲）九時一刻
滑稽家威廉海士新傑作
大導演尼勃羅氏生平第一次導演的滑稽片
西方艷譚
William Haines in Way Out West
厚皮老臉·盡滑稽之能事　推襟送抱·極艷膩之大觀

榮記大舞台今夜好戲
情商挽留最後一天
梅蘭芳
情商挽留最後一天
姜妙香 王鳳卿 張春彥
今夜准演唱工繁重唯一好戲
玉堂春
情商挽留一天
金少山 譚富英 曹毛包
空城計 失街亭 斬馬謖
夜戲價目 花樓月樓優廳特座三元 特別包廂官廳二元 頭廳一元 二廳八角 三樓六角

光陸大戲院
博物院路二十一號　電話一九二〇八號
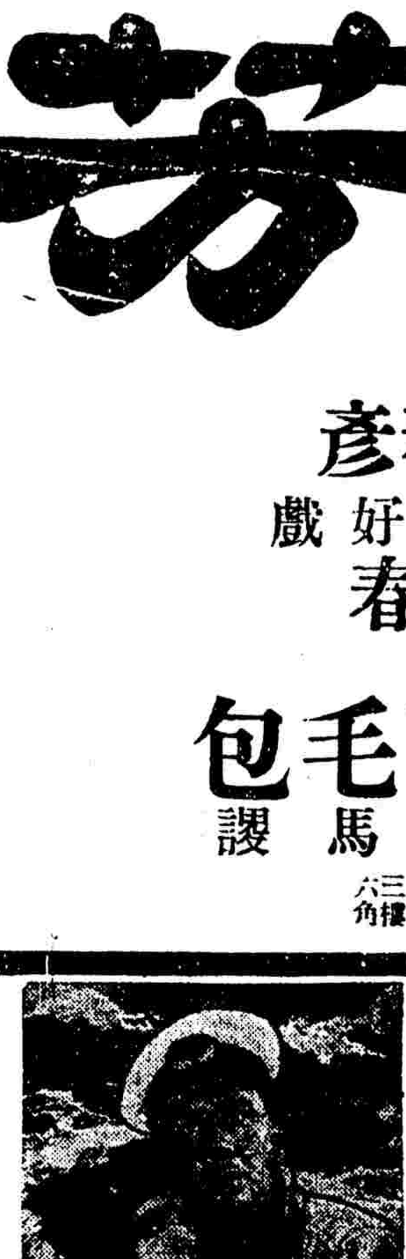

今日三次開映(日場)三時 五時半(夜場)九時一刻(請早定座)
英爽豪邁氣昂昂勇赳赳大明星
喬奇彭可夫
主演空前偉大鹽毛寒心海洋生活有聲新偉構
汪洋
風浪滔天山翻海倒　勢如萬馬千軍殺奔而來　破檣孤帆海水浩瀚　聲如獅吼虎嘯心膽俱裂
汪洋大海的大寫真　得未曾有堪稱空前！　汪洋大海的冒險史　義俠貞烈可歌可泣！
自有有聲片以來第一部實地拍攝驚濤駭浪驚人大貢獻
檢查許可

北京大戲院
北京路貴州路口　電話一四七一〇
祗有今天開映：日戲三時 五時半 夜戲九時一刻
約翰吉爾勃
…膩艷溫馨透骨風流絕頂傑作
色男魔王
他是女性的迷魂湯·男子的公敵
他是世間的害人精·情場的魔鬼
[illegible]
他神秘的魔力足能控制女性的喜怒哀樂
(他神化的表演更能轉移觀衆的喜怒哀樂)
寫負心男子的鐵打心腸令人髮指！
劇情之熱烈，纏綿表演之細膩深刻，確能勝過肉體與情慾
寫痴心女子的輕生殉情令人浩嘆！
價目 日戲正廳小洋四角 樓廳小洋六角 花樓小洋九角　夜戲正廳小洋六角 樓廳小洋八角 花樓大洋一元

南京大戲院
清寒避暑怡情悅性唯一勝地
愛多亞路西藏路西　電話一〇七八二
祗有今天開映 日戲三時 五時半 夜戲九時一刻
百萬金的時裝展覽
愛琳麗許·華納·雷門海凱
豎嬌美的瑪琳希玲及愛爾嘉溪絲傑作
雲裳增艷
"On Your Back"
明天起開映
却爾福雷 珍妮蓋諾
此「七重天」之一對臻十一重天美嬌
雛鸞嬌鳳
請即日預定座位
價目 日戲正廳大洋六角 樓廳大洋一元 花樓大洋一元半　夜戲正廳大洋一元 樓廳大洋一元半 花樓大洋二元

巴黎大戲院
霞飛路…　電話三五一一二號
專映卡爾登選定未映之無聲鉅片
今天日夜開映(日戲)三時 五時半 (夜戲)九時一刻
歐洲女大明星
曼丹遜伽
主演俄奧軍事神秘浪漫纏綿激烈偉大鉅片
日月光華
MAGDA SONTA in "MATA HARI"
香艷浪漫刺人心弦　慷慨激昂動人心弦
哀感悲楚扣人心弦　神祕離奇驚人心弦
價目(日戲)樓下四角 六角 樓上八角 一元　夜戲 樓下六角 八角 樓上一元 一元半

浙江大戲院
浙江路四馬路南首　電話九三八七六號
開映時間 三點 五點一刻 七點一刻 九點一刻 可以連看
檢查許可
北極探險記
華文說明
本院內設熱氣管可使院內溫度和暖
價目 二角 四角 六角 日夜一律 幼童半票

大光明大戲院
今日三時五時半九時一刻開映(檢查許可)
美國聯電華公司又一有聲新傑作「鬱能栗姐」
「胡調博士」七兩六大滑稽明星卓勒爾與華爾由合演
詼諧香艷戰爭歌舞最近得意之作
有聲有色東方朔遜其活潑
兩個荒唐兵
能歌能舞淳于髡無此本領
本片笑料豐富，得未曾有、汽車頂上跳舞，大餐間中滑冰，堂堂軍官，以精湛演作軍令，送往前敵，幾鬧出絕大笑話，自始至終，處處令人絕倒，凡觀此片者，務須刻刻留神，慎勿笑落下頷，笑痛肚皮。

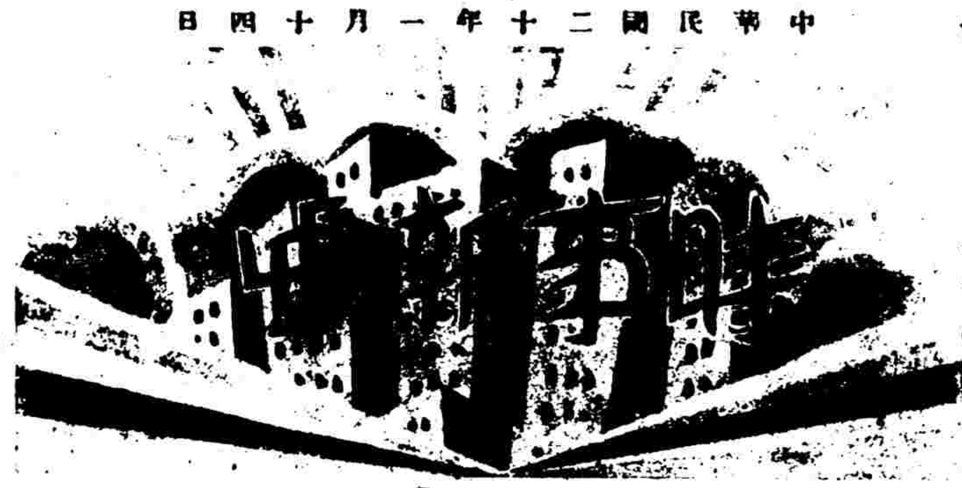

聯合廣告公司
[illegible]
Consolidated National Advertising Co.

徵稿簡約

[illegible]

元旦首都閱兵典禮之盛況

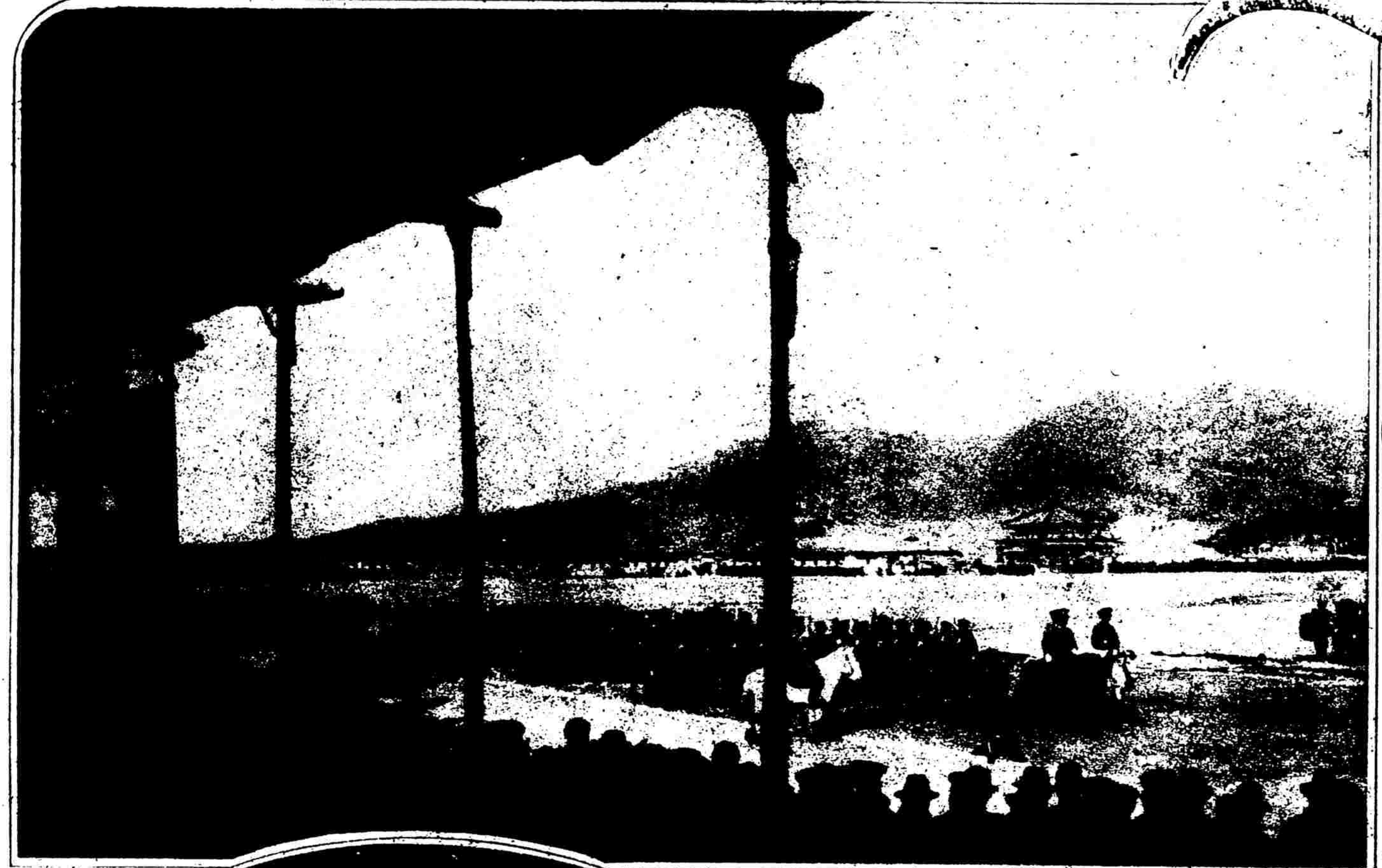

首都於二十年元旦上午[illegible]閱兵典禮[illegible]

去年十二月三十一日夜十二時正舊歲除舊迎新之時各地居民特行中盛大之宴會及跳舞會團秀在上海盛大華飯店舉行跳舞之宴會中西來賓狂歡時之情況（LLM）

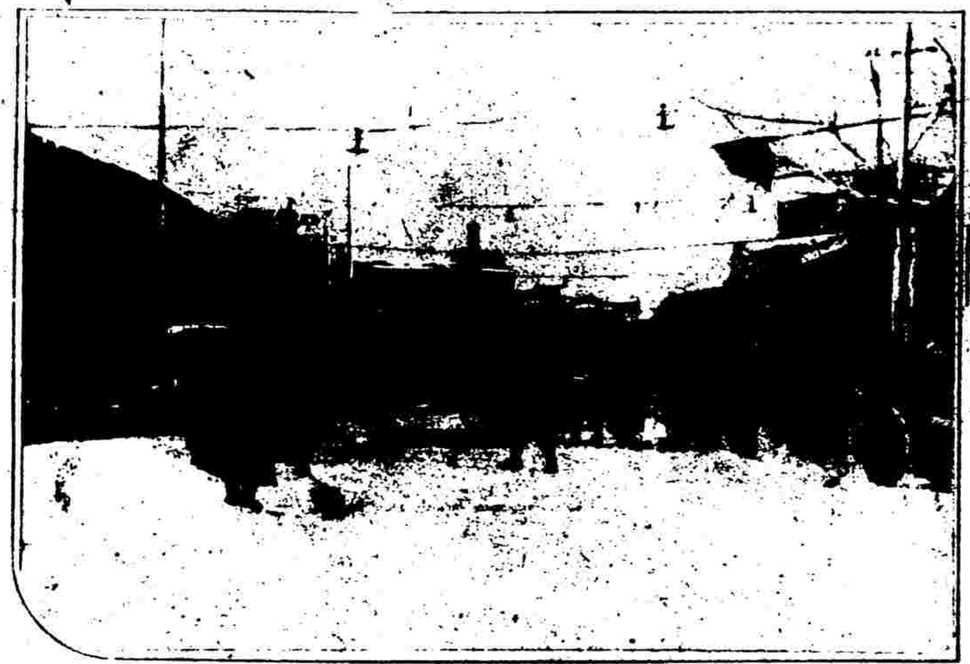

[illegible]（SM）

汪夫曾女士[illegible]觀氏外孫女出身於上海中西女校歷任各校[illegible]女士不僅[illegible]為玉文女校[illegible]其芳踪[illegible]

[illegible]（LM）

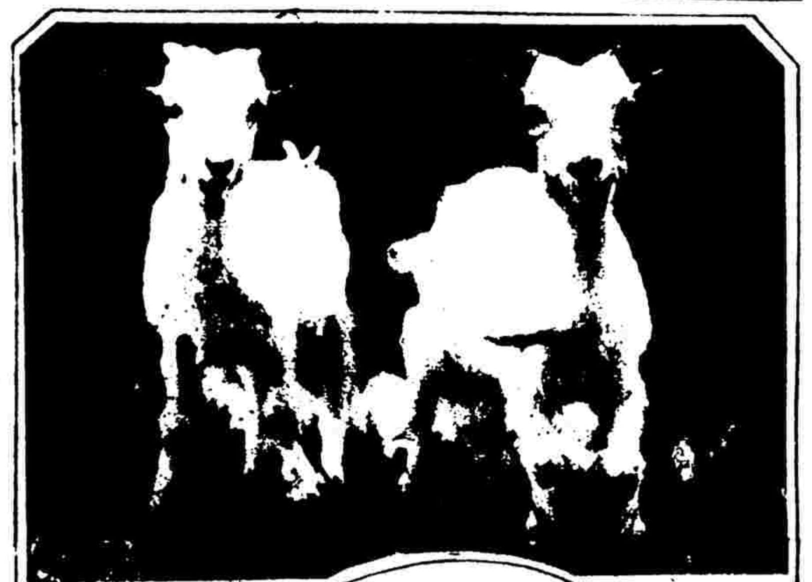

今年為羊年可以羊性之和平象徵世界之和平人民均能享受安居樂業之幸福圖中羊群之立取互助之精神（邵稱獻）

北平三海公園新近開放游人多往作滑冰運動此為北方最近流行頗廣之游戲（鐵守忠）

冬季女界喜用羊皮所製衣領之外套取其溫暖雅緻現已成為流行之裝束圖為南京大學體育教授徐紹貞女士（SL）

結婚紀念

必利永斯卷片鏡箱
照片永遠清晰不模糊
不必較對焦點簡易非常

摩維克司小影片鏡箱
鏡頭F三五最光迅速每次
可攝片四十尺代沖免費

合巹良辰　花燭佳期
人生幸福　美景當留

若用矮克發攝影留真則不特幸福事長傳且是永久之紀念也

Agfa
矮克發

中國科學社新建之明復圖書館

蔣主席選購之名馬

有名於天津社交界之蔡令儀女士

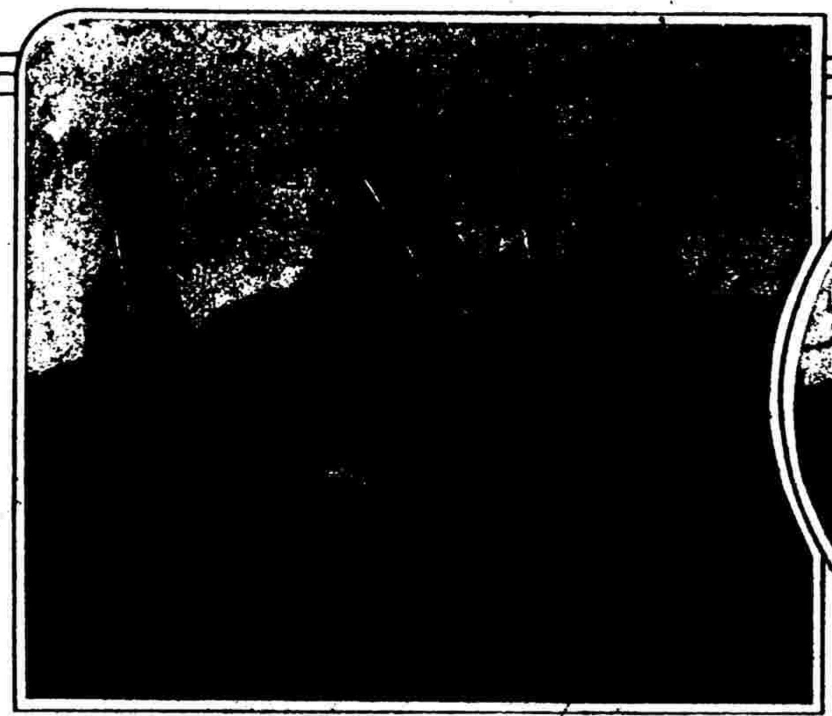

首都元旦舉行閱兵典禮蔣總司令於閱兵台前乘馬出時之情形（南京光華）

閱兵總指揮國府警衛師師長[illegible]氏（駱又銘）

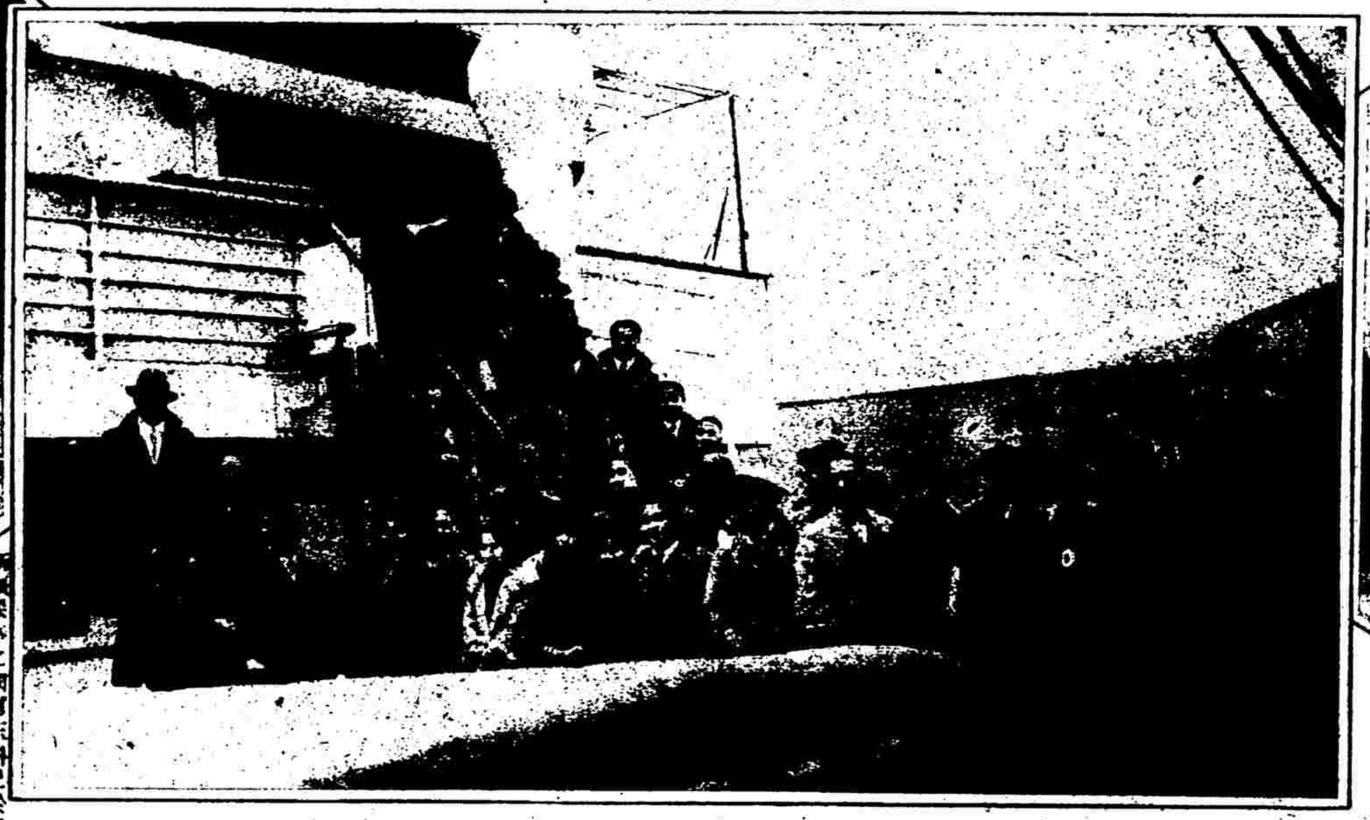

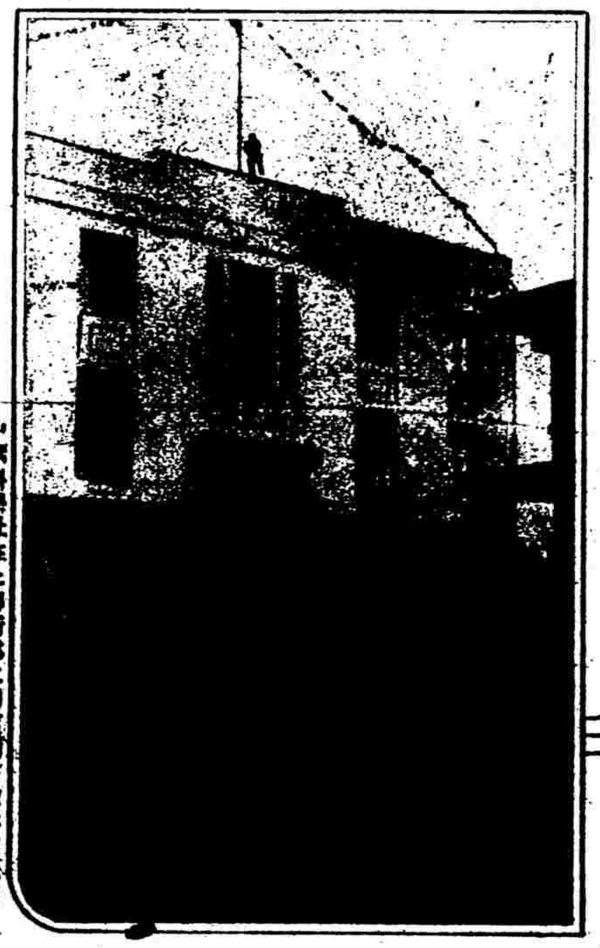

新歲吉慶

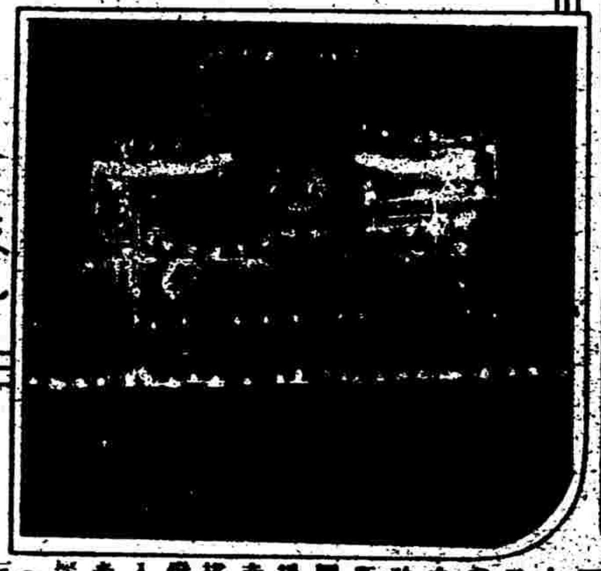

得力風根
無綫電
得力風根
"自有無綫電即出名"
總經理
西門子電機廠
上海 天津 北平 奉天 哈爾濱 漢口 香港 廣州 重慶

雅霜
雅霜能增進男女間之愛情蓋容貌秀麗彼此無不皆歡迎也
上海大陸藥房

味母
新年宴會用味母請客必盾毛

益體母
滋補保劑

茉莉霜
雙妹老牌
廣生行出品
雅而不俗 香而不膩 留芳久存